Jornal da ABO

UMA PUBLICAÇÃO DA ASSOCIAÇÃO BRASILEIRA DE ODONTOLOGIA

ANO XXI | EDIÇÃO 147 | MAR - ABR | JORNAL DE DISTRIBUIÇÃO GRATUITA | 100.000 EXEMPLARES | JORNAL.ABO.ORG.BR

Capa | 12

Índice de sucesso da implantodontia chega a 98% no Brasil

Atualmente, o Brasil é o segundo maior mercado mundial em implantodontia, atrás somente dos Estados Unidos. Cerca de 800 mil implantes e 2,4 milhões de componentes de próteses dentárias são consumidos por ano, segundo dados da Associação Brasileira da Indústria Médica, Odontológica e Hospitalar (Abimo).

Eventos | 5

32º Ciosp abre calendário 2014

Profissão | 20

Brasil Sorridente beneficia 80 milhões

Profissão | 18

ABO lança Programa de Benefícios

O programa traz ofertas de produtos e serviços de empresas parceiras com condições diferenciadas. As vantagens vão desde taxa diferenciada no PagSeguro até planos e coberturas exclusivas de seguro de vida e invalidez. Esta ação integra o processo de renovação da gestão da ABO.

Programa de BENEFÍCIOS ABO ASSOCIAÇÃO BRASILEIRA DE ODONTOLOGIA

Por dentro | 17

Toxina Botulínica permite tratamento odontológico integrado e mais completo

Mercado | 14

Mercado odontológico aposta em plataformas digitais e alta tecnologia para 2014

Eventos | 8

Curso de Odontologia Estética em São Paulo

Profissão | 19

ABO-TO planeja curso de odontologia intensiva para que profissionais atuem na UTI

Profissão | 19

Jornal da ABO ganha novo projeto gráfico com conceito atual e foco maior no leitor

Profissão | 21

Conselho Federal de Odontologia comemora 50 anos e lança selo personalizado

ABO APROVADO
ASSOCIAÇÃO BRASILEIRA DE ODONTOLOGIA

Recomende aos seus pacientes a qualidade garantida do Selo ABO.

Nesse você pode confiar.

Para saber mais, acesse seloabo.org.br

ABO ASSOCIAÇÃO BRASILEIRA DE ODONTOLOGIA

Vantagens exclusivas pra você e sua família

O Programa de Benefícios da ABO tem por objetivo construir parcerias sólidas com grandes empresas para levar aos associados uma ampla rede de produtos, serviços e parcerias profissionais, com condições diferenciadas.

Acesse beneficios.abo.org.br

FAST SHOP · Sestini Corretora de Seguros · artmed Editora · pagseguro UOL · MONGERAL AEGON

Renovação e diálogo

Matsu Foto

Luiz Fernando Varrone, Presidente da ABO Nacional

É muito gratificante constatar que as medidas adotadas pela Diretoria para aprimorar a administração da ABO Nacional já estão trazendo os primeiros resultados. Este é um trabalho realizado de forma colaborativa e baseado no diálogo com nossas seccionais e regionais.

Dois mil e treze foi um ano de adaptação e reorganização. A entidade passou por um choque de gestão a fim de melhorar o atendimento aos associados e, agora, estamos colhendo frutos dessa renovação, como o lançamento do Programa de Benefícios e a reforma gráfica do Jornal da ABO.

Todos os esforços empreendidos até o momento e todas as novas estratégias de governança, administração, finanças, recursos humanos e marketing constroem os caminhos do desenvolvimento da nossa associação.

Sabemos, entretanto, que a gestão de uma entidade é complexa e repleta de desafios diários. Mesmo nesse cenário, buscamos ouvir e responder aos diferentes anseios da classe odontológica brasileira. E são esses desafios que nos motivam ao aprimoramento.

A nossa entidade tem uma característica diferenciada: sua capilaridade. Representada por unidades em todo o País, instaladas em todos os estados brasileiros e em centenas de municípios, a ABO é a maior rede de educação continuada do mundo. Não existe nada similar em outros países. Somos únicos.

Essa penetração e relevância permitem que a ABO, nas esferas nacional, estadual e regional, mantenha um estreito relacionamento com os profissionais da odontologia. Tal pluralidade proporciona um entendimento muito mais amplo do que é ser um CD no Brasil, do que falta e no que somos muito diferenciados.

Por isso, convido a todos os profissionais de odontologia a procurarem a ABO mais próxima de seu local de atuação para fazer parte desta grande rede e usufruir dos benefícios e das vantagens de ser um associado. Se você já é associado, entre em contato com a sua ABO para obter informações atualizadas sobre como podemos contribuir para o seu desenvolvimento e o de sua família.

Continuaremos, em 2014, participando de reuniões e discussões com outras entidades do setor odontológico, com o poder público, a iniciativa privada e a sociedade. Desta forma, confirmaremos que a ABO é uma entidade forte, representativa e participativa, inserida na realidade brasileira, atuando pela valorização profissional e pela melhora da saúde bucal da população de nosso país.

Conto com você para, juntos, melhorarmos ainda mais a nossa atuação.

CD, participe ativamente desta renovação!

Endereços

ABO - SEÇÃO ACRE
PRES: ROBSON HENRIQUE REIS
End. Pres. Cons.: Rua Raimundo Gama, 85 – Prox. PV Rio Branco - Cep: 69900-000 - Rio Branco-AC
E-mail do Presidente: rhr.odonto@ig.com.br
E-mail: aboacre@aol.com
Tel.: (68) 8108-1111

ABO - SEÇÃO ALAGOAS
PRES: TAIGUARA CERQUEIRA CAVALCANTI
End. Entid: Av. Roberto Mascarenhas de Brito, s/nº - Jatiuca - Maceió/AL - CEP: 57037-240
E-mail do Presidente: taiguarac@hotmail.com
E-mail: aboal@aboal.org.br
Tel.: (82) 3235-1008 / 3235-1409

ABO - SEÇÃO AMAPÁ
PRES: PRISCILA BUENO FLORES DA SILVA
End. Entid.: R. Dr. Marcelo Cândia, 635 - Santa Rita – Macapá/AP - CEP: 68901-341
E-mail do Presidente: priscillaflores@outlook.com
E-mail: aboap@hotmail.com
Tel.: (96) 3242-9300

ABO - SEÇÃO AMAZONAS
PRES: ALBERTO TADEU DO N. BORGES
End. Entid.: R. Maceió, 861 - Adrianópolis - Manaus/AM - CEP: 69057-010
E-mail do Presidente: atadeuborges@gmail.com; atedeuborges@bol.com.br
E-mail: aboam1@hotmail.com
Tel.: (92) 3584-6068 / 3584-6066

ABO - SEÇÃO BAHIA
PRES: ANTÍSTENES ALBERNAZ ALVES NETO
End. Entid.: R. Altino Serbeto de Barros, 138 - Itaigara - Salvador/BA - CEP: 41830-492
E-mail do Presidente: antistenes.albernaz@hotmail.com
E-mail: abo-ba@abo-ba.org.br; secretaria@abo-ba.org.br
Tel.: (71) 2203-4066

ABO - SEÇÃO CEARÁ
PRES: JOSÉ MARIA SAMPAIO MENEZES JUNIOR
End. Entid.: R. Gonçalves Ledo, 1630 – Joaquim Tavora - Fortaleza/CE - CEP: 60110-261
E-mail do Presidente: sampaiomenezes@gmail.com
E-mail: abo@abo-ce.org.br; nazare@abo-ce.org.br; Celina@abo-ce.org.br
Tel.: (85) 3311-6666

ABO- SEÇÃO DISTRITO FEDERAL
PRES: HAMILTON DE SOUZA MELO
Endereço: SGAS Quadra 616 lote 115 - L2 Sul - Brasília/DF - CEP: 70200-760
E-mail do Presidente: hamiltonsmelo@bol.com.br
E-mail: abodf@abo-df.org.br
Tel.: (61) 3445-4800

ABO - SEÇÃO ESPÍRITO SANTO
PRES: JOÃO BATISTA GAGNO INTRA
End. Entid.: R. Henrique Rato, 40 - Fátima - Serra/ES - CEP: 29160-812
E-mail do Presidente: joaobatistababa@hotmail.com
E-mail: presidencia@aboes.org.br; teresa@aboes.org.br
Tel.: (27) 3395-1460

ABO - SEÇÃO GOIÁS
PRES: RAFAEL DE ALMEIDA DECURCIO
End. Entid.: Av. Itália, 1184 – Quadra 23- Lotes 8/9 - Jardim Europa - Goiânia/GO - CEP 74325-110
E-mail do Presidente: rafaeldecursio@gmail.com
E-mail: ca@abogoias.org.br
Tel.: (62) 3236-3100 / 3236-3129

ABO - SEÇÃO MARANHÃO
PRES: MARVIO MARTINS DIAS
End. Entid.: Av. Ana Jansen, 73 – São Francisco - São Luís/MA - CEP: 65076-200
E-mail do Presidente: ortomar@uol.com.br
E-mail: aboma4@hotmail.com
Tel.: (98) 3227-1719

ABO - SEÇÃO MATO GROSSO
PRES: ERNANE LACERDA DE OLIVEIRA
End. Entid.: R. Padre Remeter, 170 - Baú - Cuiabá/MT - CEP: 78008-158
E-mail do Presidente: drenaeado@uol.com.br
E-mail: secretariaabomt@gmail.com
Tel.: (65) 3623-9897

ABO - SEÇÃO MATO GROSSO DO SUL
PRES: CARLOS MAGNO DE OLIVEIRA RODRIGUES
End. Entid.: Rua da Liberdade, 836 - Jd. Monte Líbano - Campo Grande/MS - CEP: 79004-150
E-mail do Presidente: carlosmagno@ortodontista.com.br/ presidencia@aboms.org.br
E-mail: gerencia@aboms.org.br
Tel.: (67) 3383-3842

ABO - SEÇÃO MINAS GERAIS
PRES: LÍVIO DE BARROS SILVEIRA
End. Entid.: R. Tenente Renato César, 106 - Cidade Jardim - Belo Horizonte/MG - CEP: 30380-110
E-mail do Presidente: secretaria@abomg.org.br
E-mail: abomg@abomg.org.br
Tel.: (31) 3298-1800

ABO - SEÇÃO PARÁ
PRES: CARLOS MARCELO LUCAS FOLHA
End. Entid.: Av. Marquês de Herval, 2298 - Pedreira - Belém/PA - CEP: 66087-320
E-mail: abo@abopa.org.br;
Tel.: (91) 3277-3212

ABO - SEÇÃO PARAÍBA
PRES: PATRÍCIA MEIRA BENTO
End. Entid.: Av. Rui Barbosa, 38 – Torre – João Pessoa/PB – CEP: 58040-490
E-mail do Presidente: patmeira@uol.com.br
E-mail: contato@abopb.org.br
Tel.: (83) 3224-7100 / 3243-3487

ABO - SEÇÃO PARANÁ
PRES: CELSO MINERVINO RUSSO
End. Pres. Entid.: R. Dias da Rocha Filho, 625 - Alto da XV - Curitiba/PR - CEP: 80045-275
E-mail do Presidente: celso.russo@terra.com.br
E-mail: secretaria@abopr.com.br
Tel.: (41) 3028-5800 / 3028-5839

ABO - SEÇÃO PERNAMBUCO
PRES: ALEXANDRE MARTINS RIZUTO
End. Entid.: Rua Dois Irmãos, 165 - Apipucos - Recife/PE - CEP: 52.071-440
E-mail do Presidente: alexrizuto@bol.com.br
E-mail: secretariascdp@abo-pe.org
Tel.: (81) 3441-0678 / 3266-2862 / 3267-2748 / 3442-8141

ABO - SEÇÃO PIAUÍ
PRES: JÚLIO MEDEIROS BARROS FORTES
End. Entid.: R. Dr. Arêa Leão, 545 Sul CP 280 - Centro - Teresina/PI - CEP: 64001-310
E-mail do Presidente: juliomedeirosdfortes@bol.com.br
E-mail: abopi@uol.com.br
Tel.: (86) 3221-9374 / 3221 4647

ABO - SEÇÃO RIO DE JANEIRO
PRES: PAULO MURILO OLIVEIRA DA FONTOURA
End. Entid.: R. Barão de Sertório, 75 - Rio Comprido - Rio de Janeiro/RJ - CEP: 20261-050
E-mail do Presidente: fountouramurilo@ig.com.br; presidencia@aborj.org.br
E-mail: aborj@aborj.org.br
Tel: (21) 2504-0002

ABO - SEÇÃO RIO GRANDE DO NORTE
PRES: PEDRO ALZAIR PEREIRA DA COSTA
End. Entid.: Av. Jaguarari, 2791 - Candelária - Natal/RN - CEP: 59064-500
E-mail do Presidente: alzair@oi.com.br
E-mail: aboadmrn@gmail.com
Tel: (84) 3222-3812

ABO - SEÇÃO RIO GRANDE DO SUL
PRES: LINA EDA MARTINELLI SANTAIANA
End. Pres. Entid.: Rua Quintino Bocaiuva,1495/1101 – Moinhos de Vento – Porto Alegre/RS – CEP: 90440-051 -
E-mail do Presidente: linamartinelli@terra.com.br
E-mail: administrativo@abors.org.br; eventos@abors.org.br
Tel: (51) 3330-8866

ABO - SEÇÃO RONDÔNIA
PRES: ANTONIO CARLOS POLITANO
End. Entid:. R Senador Álvaro Maia, 3471, esquina com Venezuela - Embratel - Porto Velho/RO - CEP: 76820-860
E-mail do Presidente: dr.politano@hotmail.com drpolitano@hotmail.com
E-mail: financeiroabo@hotmail.com
Tel: (69) 3221-5655

ABO - SEÇÃO RORAIMA
PRES: GALBANIA POLICARPO DE SÁ
End. Entid. : Rua Barão Do Rio Branco, 1309 – Centro – Boa Vista/RR – CEP: 69301-130
E-mail do Presidente: galbaniapolicarpo@hotmail.com
E-mail: abo-rr@click21.com.br;
Tel. (95) 3224-0897

ABO - SEÇÃO SANTA CATARINA
PRES: LISSANDRO KIELING
End.: Rua Dom Pedro I, 224 - Capoeira - Florianópolis/SC - CEP: 88090-830
E-mail: presidente@abosc.org.br
Tel: (48) 3248-7101

ABO - SEÇÃO SÃO PAULO
PRES: JOSÉ SILVESTRE
End. Entid.: R. Olavo Egídio, 154 1 Andar – Santana – São Paulo/SP – Cep: 02037-000
E-mail do Presidente: cdsilvestre@terra.com.br
E-mail: secretaria.abo@terra.com.br
Tel: (11) 2950-3332 / 2959-3689

ABO - SEÇÃO SERGIPE
PRES: LUCIANO PACHECO DE ALMEIDA
End. Entid.: Av. Gonçalo Prado Rolemberg, 404 – São José - Aracaju/SE - Cep: 49015-230
E-mail do Presidente: lpacheco@infonet.com.br
E-mail: abo-se@infonet.com.br
Tel: (79) 3214-4640

ENTIDADE: ABO - SEÇÃO TOCANTINS
PRESIDENTE: JOSÉ CLAUDIO LÓIS
End. Entid.: Av. LO 15 602 Plano Diretor Sul– Conj. 02 – Lote 02 -Palmas/TO – CEP: 7022-008
E-mail do Presidente: jclois@ig.com.br
E-mail: abotocantins@gmail.com
Tel.: (63) 3214-2246

Índice

Eventos 05
Implantodontia 12
Mercado 14
Por dentro 17
Profissão.....18
Relax 22

Expediente

ASSOCIAÇÃO BRASILEIRA DE ODONTOLOGIA

A Associação Brasileira de Odontologia – ABO – é uma entidade de utilidade pública, sem fins lucrativos, dedicada à defesa da classe odontológica e da saúde oral da população brasileira. Está representada nas 27 unidades federativas por meio de seções estaduais e em 294 municípios por suas regionais.

O Jornal da ABO é uma publicação bimestral de circulação nacional da Associação Brasileira de Odontologia. Rua Vergueiro, 3153, cjs. 82/ 83 – CEP 04101-300 – tel.: 5083-4000. Produção: Agência Cadaris – cadaris.com.br. E-mail jornaldaabo@abo.org.br. Diretora de Redação: Maristela Harada – Mtb 28.082. Editora: Maristela Harada. Redação: Christiane Santos, Balbina Arantes e Ana Paula Machado. Projeto Gráfico: Maurício Stoppa. Impressão: Plural Gráfica. Tiragem 100.000 exemplares. Distribuição gratuita. Circulação nos meses de janeiro, março, maio, julho, setembro e novembro.

PUBLICIDADE
GSenne – tel.: 4368-5678
Diretor comercial: Guilherme Senne – guilherme@gsenne.com.br
Gerente comercial: Fábio Faccina – fabio@gsenne.com.br

A ABO não se responsabiliza pelos serviços e produtos das empresas que anunciam no Jornal da ABO, as quais estão sujeitas às normas de mercado e do Código de Defesa do Consumidor. Artigos assinados ou conceitos emitidos são de responsabilidade exclusiva dos autores. A reprodução, total ou parcial, do conteúdo desta publicação, sem prévia autorização, é vedada pela Lei de Direitos Autorais vigente no país.

INSTITUTO VERIFICADOR DE CIRCULAÇÃO

Ciosp abre com sucesso o calendário de eventos de 2014

O **32º Congresso Internacional de Odontologia de São Paulo (Ciosp)**, promovido pela Associação Paulista dos Cirurgiões Dentistas (APCD), agitou a capital paulista, de 30 de janeiro a 2 de fevereiro de 2014, e abriu o calendário dos grandes eventos odontológicos do ano.

Nos quatro dias de evento, cerca de 110 mil visitantes circularam nos auditórios da entidade e do centro de convenções, e nos três pavilhões do Expo Center Norte. Mais de 260 expositores nacionais e estrangeiros apresentaram os mais recentes lançamentos da indústria odontológica. O conteúdo científico foi garantido por mais de 300 horas de cursos, workshops, fóruns e *hands on*.

Na opinião do presidente do 32º Ciosp, Wilson Chediek, o congresso foi muito abrangente tanto na parte científica quanto na exposição comercial. Segundo ele, um congresso desse porte beneficia a população em geral, pois todos os envolvidos, direta ou indiretamente com a odontologia, tiveram acesso às inovações de técnicas, materiais e pesquisas. "Agradeço ao empenho da comissão organizadora que garantiu os extraordinários resultados", diz.

De acordo com o coordenador da programação científica do congresso, Andre Callegari, cirurgiões dentistas e estudantes puderam se atualizar com os melhores profissionais de cada segmento da odontologia. "Inovamos nos cursos e os ministradores uniram teoria e prática, para demonstrar como fazem os procedimentos em seus consultórios", conta.

Além de abordar as diferentes especialidades odontológicas, os congressistas tiveram acesso também a palestras relevantes sobre formação de preço, segurança e ergonomia nos consultórios e presença nas mídias sociais. Vale ressaltar que o congresso trouxe novidades, ainda, para auxiliares e técnicos em saúde bucal e prótese dentária.

Aprovação – As opiniões dos visitantes e congressistas estão alinhadas com a dos organizadores. O CD Silvio Cesar Delmonaco, de Rinópolis (SP), comentou que percebeu que os expositores se preocuparam em ter equipe treinada para informar sobre os materiais. "O segmento de reconstrução tecidual perimplantar evoluiu bastante", comenta. Já a ortodondista, Patricia F. Romero, veio de Assunção, capital do Paraguai, ao CIOSP para conferir as novas tecnologias que encontra nos cursos e na feira e está satisfeita com o que viu.

Ricardo Vieira, CD de Belo Horizonte (MG), também aprova esta edição. "Comercializo materiais para próteses e vou levar inovação para minha região", afirma. Vieira conta que conseguiu fazer bons negócios e estreitar relacionamentos, pois encontrou, além das parceiras atuais, empresas novas que lhe interessaram.

A estreia no CIOSP agradou a estudante de Odontologia, Marielly Lopes da Cunha, de Goiânia (GO). Ela participou pela primeira vez do congresso e destacou a qualidade da organização e o atendimento. A futura dentista elogiou as palestras especializadas oferecidas pelos expositores.

Relacionamento institucional e exportações no CIOSP

O 32º Congresso Internacional de Odontologia de São Paulo (Ciosp) também contou com a presença de autoridades. Na abertura solene, realizada no dia 30, estiveram presentes o então Ministro da Saúde, Alexandre Padilha, o Secretário de Estado da Saúde de São Paulo, David Uip, o Coordenador Nacional de Saúde Bucal, Gilberto Pucca, o vice-presidente da Fiesp, Ruy Baumer, além de um representante do prefeito Fernando Haddad e líderes das principais entidades da odontologia. Passaram por lá, nos demais dias do evento, o presidente da Fiesp, Paulo Skaf, e a cirurgiã-dentista e primeira-dama da cidade de São Paulo, Ana Estela Haddad, entre outras personalidades e políticos.

Outro destaque do evento foi uma rodada de negócios com 25 empresas vinculadas à Associação Brasileira da Indústria de Artigos e Equipamentos Médicos, Odontológicos, Hospitalares e de Laboratórios (Abimo), que fazem parte do Projeto Brazilian Health Devices, promovido em parceria com a Apex-Brasil (Agência Brasileira de Promoção de Exportações e Investimentos).

A ação teve como objetivo promover as exportações da indústria brasileira de equipamentos odontológicos. Desta edição participaram compradores de 13 países: Austrália, Chile, Colômbia, Croácia, Espanha, EUA, Índia, Jordânia, Peru, Rússia, Suécia, Turquia e Venezuela. Foram fechados negócios de quase US$ 300 mil durante as reuniões. A expectativa é de que esta rodada gere exportações, nos próximos 12 meses, no valor de US$ 4,88 milhões segundo avaliação da Abimo.

Divulgação

Abimo promoveu rodada de negócios entre 25 empresas para estimular exportações

Odontologia intensifica combate à pirataria

Divulgação

Representantes governamentais e de entidades de classe reuniram-se no Ciosp para planejamento de ações antipirataria

Representantes de entidades da área odontológica, empresários do setor e membros da Anvisa reuniram-se no dia 2 de fevereiro, durante o 32º Congresso Internacional de Odontologia de São Paulo (Ciosp), para o fórum "Monitoramento e Avaliação dos Implantes e Produtos Odontológicos no Combate à Pirataria".

O presidente executivo da Abimo, Paulo Fraccaro, foi o primeiro palestrante. Ele falou sobre o grupo de trabalho realizado em parceria com as entidades: Conselho Federal de Odontologia (CFO), Associação Paulista dos Cirurgiões Dentistas (APCD), Associação Brasileira dos Cirurgiões Dentistas (ABCD), Associação dos Técnicos em Prótese Dentária (APDESP), Associação Brasileira de Odontologia (ABO), e também pela Agência Nacional de Vigilância Sanitária (Anvisa). Este grupo tem como objetivo intensificar as ações de combate à pirataria em produtos odontológicos, que põe em risco a saúde pública, afeta a qualidade dos serviços odontológicos e prejudica a indústria.

Em seguida, Francielli Melo, coordenadora de Segurança Institucional da Anvisa, falou do trabalho da Agência junto às polícias Federal e Rodoviária, para combater a pirataria de produtos submetidos a registro na vigilância sanitária e promover o intercâmbio de informações e articulações entre as iniciativas pública e privada. Ainda em sua apresentação, ela indicou que o principal alvo de pirataria são os implantes dentários e os produtos para osteossíntese bucomaxilofacial.

Na opinião da especialista, são agentes facilitadores da disseminação da pirataria: 1) a displicência e/ou o desconhecimento dos profissionais a respeito de produtos legais e ilegais; 2) o desconhecimento da regra sanitária; 3) a ausência de parcerias entre a Anvisa e os conselhos regionais; e 4) a ausência de parcerias com universidades e institutos de pesquisa.

O gerente geral de Tecnologia de Produtos para Saúde da Anvisa, Joselito Pedrosa, frisou a necessidade de colaboração das indústrias no que diz respeito a denúncia e notificação. "A denúncia é a matéria-prima que a agência utiliza para realizar o seu trabalho de fiscalização".

Como resultado do fórum, está sendo articulado um Termo de Cooperação entre a Anvisa e as entidades do grupo de trabalho para a realização de ações antipirataria, incluindo uma campanha maciça de conscientização junto aos profissionais e à sociedade.

O presidente da ABO, Luiz Fernando Varrone, parabenizou as entidades pela realização do fórum que, em sua avaliação, impulsionará a implementação de ações efetivas para a redução da pirataria. O executivo destacou também que o Selo ABO pode ser considerado uma ferramenta que tem ajudado na garantia de qualidade dos produtos comercializados no Brasil.

Atualmente, são mais de 200 produtos odontológicos com a chancela da entidade. Os itens passam por métodos de avaliação rígidos e minuciosos. O objetivo, agora, é o de ampliar as categorias que passam pela avaliação do programa de certificação da ABO, para que o selo seja aplicado também aos equipamentos, resinas e implantes, entre outros itens.

Saúde bucal é um direito do cidadão brasileiro

"É fundamental que o brasileiro e os administradores públicos vejam a saúde bucal como um direito e não como um serviço opcional oferecido pelo SUS", ressaltou Maria Celeste Morita, presidente da Associação Brasileira do Ensino de Odontologia (Abeno) no debate sobre política nacional de saúde bucal realizado no 32º Congresso Internacional de Odontologia de São Paulo. "Para consolidar esta relevância, a odontologia não pode se isolar e precisa manter relacionamento e diálogo com toda a área da saúde", completou.

Assim como a presidente da Abeno, outros representantes de classe e do governo (veja reportagem abaixo) discutiram o tema e apresentaram sugestões de melhorias. O consenso foi: há muito a ser feito para a população em todas as regiões brasileiras, seja na parte de investimentos em prevenção ou na oferta de tratamentos.

Mary Caroline Skelton Macedo, assessora da presidência da Associação Brasileira de Cirurgiões-Dentistas, lembrou que o Brasil mudou sua posição no cenário mundial da saúde bucal. "Somos o único país que oferece atendimento odontológico na saúde pública com o alcance que tem o programa Brasil Sorridente", disse. Segundo ela, o País recebe visitas de pessoas de outras nações para conhecer essa política.

Luiz Fernando Varrone, presidente da Associação Brasileira de Odontologia, avaliou que o Brasil está no caminho certo, com muitos avanços obtidos nos últimos 10 anos, destacando o estabelecimento das diretrizes da política nacional de saúde bucal e a implantação dos CEOs – Centros de Especialidades Odontológicas. "Considero que podemos melhorar na gestão de recursos humanos a fim de estimular os cirurgiões dentistas a atuarem no setor público e, para isso, os profissionais precisam ter perspectivas de crescimento e plano de carreira", afirmou. Entre as sugestões de melhorias que apresentou, Varrone elencou o aumento de custeio para os CEOs com melhor resolutividade e a premiação dos dentistas por performance.

Matsu Foto

Mesas redondas discutem a política nacional de saúde bucal

"A saúde bucal é um direito do cidadão e ele precisa saber como exercê-lo"

Já o presidente do Conselho Federal de Odontologia, Ailton Rodrigues, lembrou as críticas realizadas em relação aos salários pagos aos dentistas pelos governos e reiterou que é importante os profissionais participarem nas discussões das políticas públicas. "É possível ter dignidade de trabalho no setor público, ter boa remuneração", disse. Para isso, ele considera importante que os profissionais se disponham a exigir, apresentar suas reinvindicações e trabalhar pelo coletivo.

Desde a Lei Complementar nº 141/ 2012, os conselhos estaduais e municipais de saúde passaram a ter mais poder de avaliação dos programas, como informou Stela Felix Pedreira, secretária do Conselho Estadual de Saúde de São Paulo. "Tivemos avanços na política de saúde bucal, mas ainda vemos dificuldades de atendimento para casos de maior complexidade, má distribuição de profissionais e o crescimento de contratos temporários de trabalho", pontuou.

Maria Cecília Salles, assessora de Gestão Participativa da Secretaria Municipal de Saúde de São Paulo, comentou que ainda falta incentivo para que as pessoas usem os serviços e agendem consultas com dentistas na rede pública. "A saúde bucal é um direito do cidadão e ele precisa saber como exercê-lo", finalizou.

Diretrizes apresentadas

- Garantir que o SUS se mantenha e se fortaleça, com maior transparência em sua gestão.
- Evitar o risco da privatização do sistema brasileiro de saúde.
- Expandir e aprimorar o programa de saúde bucal Brasil Sorridente.

Debates abordam política nacional de saúde bucal no 32º Ciosp

O 32º Congresso Internacional de Odontologia de São Paulo transformou-se em um grande fórum de discussão da política nacional de saúde bucal, com a reunião de representantes das entidades nacionais da área, da sociedade civil e do governo, nas esferas federal, estadual e municipal. Foram realizadas duas mesas de debates no dia 1 de fevereiro, no auditório Cantareira 3 do Expo Center Norte.

Na abertura do evento, um dos coordenadores dos debates, o prof. Paulo Frazão (USP), destacou a satisfação em verificar como o tema vem conquistando espaço em diferentes congressos no Brasil, o que tem sido fundamental para que a odontologia e os projetos de saúde coletiva conquistem a excelência e atendam cada vez melhor às necessidades da população brasileira.

Durante a manhã, a primeira mesa de debates contou com a participação de representantes de sete entidades nacionais da profissão: a assessora da presidência da Associação Brasileira de Cirurgiões-Dentistas (ABCD), Mary Caroline Skelton Macedo; o presidente da Associação Brasileira de Odontologia (ABO), Luiz Fernando Varrone; a presidente da Associação Brasileira de Saúde Bucal Coletiva (Abrasbuco), Doralice Severo da Cruz Teixeira; a presidente da Associação Brasileira do Ensino de Odontologia (Abeno), Maria Celeste Morita; o presidente do Conselho Federal de Odontologia (CFO), Ailton Diogo Morilhas Rodrigues; o presidente da Federação Interestadual de Odontologistas (FIO), José Ferreira Campos Sobrinho; e o presidente da Federação Nacional dos Odontologistas (FNO) Fernando Gueiros.

No período da tarde, a segunda rodada reuniu representantes do Ministério da Saúde, de organizações sindicais e movimentos sociais e dos conselhos de saúde do estado de São Paulo e da capital paulista. Os debatedores foram: o Coordenador Nacional de Saúde Bucal, Gilberto Alfredo Pucca Júnior; o diretor do Sindicato dos Bancários (Contraf), Walcir Previtale; o presidente do Sindicato dos Técnicos de Segurança do Trabalho no Estado de São Paulo (Sintesp), Marcos Antônio A. Ribeiro; a secretária do Conselho Estadual de Saúde de São Paulo, Stela Felix M. G. Pedreira; e a assessora de Gestão Participativa da Secretaria Municipal de Saúde de São Paulo, Maria Cícera de Salles.

Fotos: Matsu Foto

Mesa redonda com as entidades de odontologia

Mesa redonda com a participação de representantes governamentais

ABO lança Selo Premium

Em sua participação no 32º Ciosp, a ABO destacou nas vitrines do seu estande a grande variedade de produtos – escovas, fios dentais, cremes dentais, enxaguatórios bucais, gomas de mascar e balas, entre outros itens – que apresentam o Selo ABO.

A organização aproveitou o evento para fortalecer o Selo Premium, voltado a produtos que oferecem benefícios aos consumidores superiores à média disponível no mercado. Até o fechamento desta edição, os produtos certificados com este selo eram os cremes dentais Colgate Sensitive Pro-Alívio, Colgate Total 12 Professional Gengiva Saudável e Colgate Máxima Proteção Anticáries Mais NeutrAçúcar, todos fabricados e comercializados pela Colgate-Palmolive.

O objetivo desta ação foi mostrar a amplitude deste programa pioneiro de certificação e normalização que exige e garante maior qualidade nos produtos odontológicos. "O selo é uma segurança a mais para o cirurgião-dentista na hora de indicar bons produtos aos seus pacientes e contribui para o combate à pirataria", afirma Luiz Fernando Varrone, presidente da ABO.

Implantado em 1985, o Selo é concedido mediante avaliação do Departamento de Análise de Produtos Odontológicos (Dapo) da ABO, formado por pesquisadores ligados à Faculdade de Odontologia da Universidade Federal do Rio de Janeiro (UFRJ) e à Universidade de São Paulo (USP). O processo de normalização segue os parâmetros de um programa internacional, com diretrizes do Comitê Técnico de Odontologia da Organização Mundial de Normalização (ISO/TC 106).

Foto: Douglas Matsunaga

Colgate certifica produtos diferenciados com Selo Premium ABO

Congresso de estética em GO

A ABO-GO realiza, nos dias 26 e 27 de setembro de 2014, o **Congresso Estética Goiás**, que abrangerá vários aspectos dos procedimentos odontológicos, que visam tanto a parte visual como o bem-estar e a saúde dos pacientes. O Centro de Convenções de Goiânia será o local que receberá este importante encontro científico.

A organização do evento preparou uma inovação para esta edição: a grade de palestras foi ordenada de forma sequencial, como se fossem as etapas de um tratamento – desde o planejamento até as próteses sobre implantes. Nesta programação, serão abordadas ainda as cirurgias periodontais, as restaurações classes III e IV e as facetas em resinas compostas, entre outros temas. Serão apresentados também casos clínicos, especialmente selecionados pela comissão científica.

Para os que se inscrevem antecipadamente, a organização do evento oferece desconto no valor final da inscrição. Mais informações no site: **www.esteticagoias.com.br.**

ABO prestigia Mongeral

O presidente da ABO, Luiz Fernando Varrone, e o presidente da ABO Paraná, Celso Minervino Russo, participaram de evento promovido pela Mongeral, importante parceira do Programa de Benefícios da associação.

No evento, realizado em Foz do Iguaçu (PR) no dia 15 de fevereiro, aconteceu a entrega do Galo de Ouro 2013, prêmio que reconhece a competência dos melhores corretores da empresa.

A Mongeral é uma das 10 maiores seguradoras independentes do país e, na parceria com a ABO, oferece vantagens aos associados por meio de coberturas e serviços diferenciados.

Odontologia Estética em São Paulo

De 18 a 20 de setembro acontece o Meeting Internacional de Odontologia Estética de São Paulo, organizado pela ABO São Paulo. O evento é direcionado ao clínico empenhado em acompanhar as diferentes especialidades, técnicas e inovações na área. A organização escolheu o Immensitá Mercure Nortel, um novo espaço de eventos da capital paulista, para a realização do encontro, num ambiente confortável e de fácil acesso. A presença estimada é de 700 pessoas.

O dr. Eduardo Miyashita, que já publicou diversos livros e capítulos na área de reabilitação oral e estética, é o presidente do Meeting. Doutor em Odontologia Restauradora – Prótese Dentária, pela Faculdade de Odontologia de São José dos Campos (UNESP/ SP), Miyashita é também professor titular do Departamento de Odontologia do Instituto de Ciências da Saúde da Universidade Paulista – Disciplina de Prótese Dentária (UNIP/ SP) e do curso de pós-graduação em Reabilitação Oral e Estética da Faculdade de Medicina do Porto (Portugal).

Miyashita explica que esta iniciativa inovadora da ABO-SP é o resultado do interesse crescente dos associados na busca de soluções estéticas. "Isso responde aos desafios do dia a dia do consultório com o embasamento científico fundamental para o sucesso profissional", acrescenta.

A odontologia estética brasileira é uma área que tem atraído uma parcela significativa de dentistas. Entretanto, é um campo que demanda atualização constante, a fim de alcançar o aprimoramento no uso dos diferentes materiais e das técnicas restauradoras.

A programação inclui palestras sequenciais, apresentação e premiação de trabalhos clínicos. Conta também com *hands on* com treinamento em diversos produtos e a presença de professores renomados da atualidade.

O Meeting contará também com a presença das mais importantes empresas do setor. A comercialização dos espaços está sob a responsabilidade da GSenne Soluções em Negócios. Mais informações em abosp.org.br.

Homenagem pública à odontologia

Presidente do CFO, dr. Ailton Morilhas Rodrigues; presidente do Conselho Regional de Odontologia de São Paulo, dr. Claudio Yukio Miyake; presidente da Associação Paulista de Cirurgiões Dentistas, dr. Adriano Albano Forghieri; presidente da Associação Brasileira de Cirurgiões Dentistas, Sílivo Checchetto; e o presidente da comissão organizadora do 32º Ciosp, dr. Wilson Chediek, recebem homenagens do Ministério das Comunicações.

22º Copeo
Congresso Pernambucano de Odontologia

Interatividade e tecnologia

Recife foi palco da 22ª edição do Congresso Pernambucano de Odontologia (Copeo), que aconteceu de 3 a 6 de abril de 2014 – um evento oficial da ABO e da Sociedade dos Cirurgiões Dentistas de Pernambuco (SCDP/ABO-PE).

A estimativa é de que mais de seis mil profissionais compareçam aos quatro dias de congresso, no Centro de Convenções de Pernambuco. É um encontro que alia ciência, inovação e tecnologia, para proporcionar aprimoramento da prática clínica e atualização profissional.

O prof. dr. Claudio Heliomar, presidente do 22º Copeo, destaca as atividades científicas interativas e digitais como uma das principais novidades para os congressistas. "De forma inédita, três arenas para debates clínico-científicos foram montadas no espaço para a troca de experiências sobre diversos temas, no formato talk show", explica. Pôsteres digitais, que concorrem à premiação, também fazem parte da composição da mostra de trabalhos.

"Trouxemos os maiores nomes da odontologia brasileira para compartilhar experiências, num formato diferente, que surpreendeu os congressistas", disse o vice-presidente do Copeo, prof. dr. Paulo Fonseca.

O congresso teve módulos de especialidades, bancadas clínicas e vitrines clínico-científicas. Os assuntos abordados foram desde o foco das especialidades até a atuação generalista e multiprofissional. O encontro contará ainda com eventos paralelos, entre eles o 1º Congresso de Odontologia do Trabalho do Nordeste, o 1º Encontro Norte-Nordeste de Especialistas em Dentística, o 3º Encontro da Associação Brasileira de Odontologia do Esporte e o 3º Fórum Pernambucano de Odontologia em Ambiente Hospitalar e UTI.

"No 22º Copeo, acadêmicos, especialistas e clínicos geral encontraram a oportunidade de se atualizarem com professores do mais alto nível técnico-científico em suas diversas áreas de atuação", pontuou o presidente da ABO-PE, dr. Alexandre Martins Rizuto.

Durante os quatro dias do congresso, aconteceu também a maior feira de equipamentos e materiais odontológicos da região Nordeste. Cerca de 90 empresas lançaram produtos, tendências e inovações tecnológicas em equipamentos e mobiliário no espaço do centro de convenções.

Segundo informações da Associação Brasileira da Indústria de Artigos e Equipamentos Médicos, Odontológicos, Hospitalares e de Laboratórios (Abimo), hoje o Brasil conta com mais de 100 empresas fabricando artigos e equipamentos odontológicos.

A indústria brasileira odontológica vem registrando saldo positivo na balança comercial, em função da qualidade e inovação da fabricação dos produtos odontológicos, reconhecidos mundialmente. Há dez anos, o segmento de odontologia é o que mais se destaca dentre outros que integram a indústria brasileira de saúde.

Mais informações sobre o COPEO no site: copeo.com.br.

Calendário de Cursos

Programe-se:

CURSO DE CIRURGIA ORAL MENOR PARA O CLÍNICO
Coordenador: Prof. Dr. Ricardo Smidt
Realização: ABO/ RS
Início: 3/4/2014
Telefone: (51) 3330 8866/3333 1923/3332 7805 - Ramal 2
E-mail: uniabo@abors.org.br

CURSO DE ESPECIALIZAÇÃO EM DENTÍSTICA
Coordenador: Dr. Luiz Thadeu de Abreu Poletto
Realização: ABO/ MG
Início: 14/4/2014
Telefone: (31) 3298 1800
E-mail: eap@abomg.org.br

II Jornada de Cirurgia Ortognática

Nos dias 26 e 27 de abril de 2014, o Instituto Sírio-Libanês promove a II Jornada de Cirurgia Ortognática e Ortodontia, que tem como objetivos fornecer atualização no diagnóstico e tratamento das patologias da articulação temporo-mandibular, discutir novos métodos, como a infiltração em ATM e a artroscopia, e permitir que os participantes entendam e comparem as diferentes formas de planejamento nessas intervenções cirúrgicas. O evento conta com o apoio da ABO Nacional.

Está confirmada a presença da convidada internacional dra. Dorrit Nitzan, professora em cirurgia oral e maxilofacial, da Escola de Medicina Dental de Hadassah (Jerusalém/ Israel) e professora visitante em sua especialidade na Universidade da Flórida (Gainesville/Flórida), entre outros vínculos acadêmicos.

A coordenação da jornada está sob responsabilidade do dr. Luiz Carlos de Souza Manganello, cirurgião-dentista bucomaxilofacial e presidente da Associação dos Amigos e Pacientes Portadores de Fissura Labiopalatina; e da dra. Maria Eduina da Silveira Lucca, cirurgiã-dentista, especialista em Cirurgia e Traumatologia Bucomaxilofacial, que atua na divisão de Odontologia do Hospital das Clínicas da FMUSP.

Associados da ABO terão 10% de desconto na inscrição. Vagas limitadas. Informações pelo site: www.hospitalsirioliibanes.org.br/ensino.

Divulgação

20º Corig

Será realizado de 9 a 12 de julho de 2014 o 20º Corig – Congresso Odontológico Rio-Grandense, que ocorrerá no Centro de Eventos da PUC/ RS, em Porto Alegre (RS). A expectativa dos organizadores é receber mais de cinco mil participantes nos quatro dias de evento.

Entre os temas dos cursos já confirmados estão: Odontologia em UTI: Uma Nova Perspectiva Profissional; Materiais de Selamento e Regeneração Radicular e Pulpar: Novos Horizontes e Limitações; Tratamento Estético e Funcional de Pacientes com Desgaste Dentário por Bruxismo; e Dor Orofacial: A Ciência Aplicada à Prática Clínica.

Esta edição tem como presidente o dr. Carlos Alberto Tavares, profissional formado pela UFRGS - ATO- 83. Especialista em ortodontia, com mestrado e doutorado na Universidade Federal do Rio de Janeiro, é professor do curso de Especialização em Ortodontia da ABO-RS há 16 anos, além de ser membro da World Federation of Orthodontists (WFO), American Association of Orthodontists (AAO) e Associação Brasileira de Ortodontia (ABOR), entre outras entidades.

Segundo Tavares, o congresso foi organizado para integrar dois aspectos fundamentais: o científico, que oferecerá uma programação interessante e abrangente; e o social, com espaço para as entidades representativas da classe, a aproximação entre os colegas e o fortalecimento das redes sociais.

A coordenadoria da Comissão Científica está sob a responsabilidade do dr. João Júlio da Cunha Filho, graduado pela UFRGS em 1993. O profissional atua como professor adjunto da Faculdade de Odontologia da UFRGS desde 1998 e é diretor da UNIABO-RS, entre outras atribuições.

Paralelo ao Corig, os organizadores montarão a Praça da Prevenção, onde acontecerá uma ação social. Serão atendidas crianças tanto da rede de escolas públicas quanto privadas.

Para mais informações sobre o evento: www.corig.com.br.

LANÇAMENTO
Oral-B®
ESCOVAS DENTAIS ELÉTRICAS
P&G - DEZ/2013.
R$ 129,35 CADA
ORAL-B® PROFESSIONAL CARE 500™
PROMOÇÃO*
COMPRE 3 ESCOVAS ELÉTRICAS ORAL-B® PROFESSIONAL CARE 500™ E GANHE 1 ESCOVA ELÉTRICA ORAL-B® PROFESSIONAL CARE 5000™ COM SMART GUIDE.
LIGUE 0800 167 252 E FAÇA O SEU PEDIDO.
*PROMOÇÃO VÁLIDA ATÉ 30/6/2014.
GRÁTIS
SISTEMA AVANÇADO DE CERDAS COM 3 REFIS DIFERENTES PARA CADA NECESSIDADE.
Oral-B® Precision Clean™ Dentes limpos e gengivas saudáveis.
Oral-B® FlossAction Limpeza diária de difícil acesso.
Oral-B® Sensitive Limpeza suave de dentes e gengivas sensíveis.
ORAL-B® PROFESSIONAL CARE 5000™
ABO APROVADO Associação Brasileira de Odontologia
O LANÇAMENTO QUE VEIO REVOLUCIONAR A HIGIENE ORAL DO SEU PACIENTE.
ATENDIMENTO AO DENTISTA 0800 167 252
Continuando o cuidado que começa no seu consultório.
Oral-B

ABO marca presença no Ciosp

Durante o 32º Congresso Internacional de Odontologia de São Paulo (Ciosp), a ABO promoveu os produtos certificados com o Selo ABO e com o Selo Premium ABO em seu estande, lançou livro de Emergências Médicas e aproveitou o evento para encontrar e fortalecer seu relacionamento com os parceiros da associação. Confira cobertura fotográfica do Ciosp.

Selo Premium – Colgate foi a primeira marca a conquistar o selo

Fotos: Douglas Matsunaga

Livro – "Socorro Básico de Emergência na Clínica Odontológica", escrito pelo professor Ivan Haidamus Sodré Marques e editado pela Abo Nacional

Léia Correia, GSK; Luiz Fernando Varrone, presidente da ABO ; Jander Ruela Pereira ,vice-presidente da ABO

Sergio Bastos Abraham, tesoureiro da ABO; Marco Aurélio Bianchini, autor do livro "O Passo a Passo Cirúrgico na Implantodontia"; Luiz Fernando Varrone , presidente da ABO; Jander Ruela Pereira , vice-presidente da ABO

Cláudio Yukio Miyake, presidente do Crosp; Luiz Fernando Varrone, presidente da ABO; Jander Ruela Pereira, vice-presidente da ABO; Nilden Carlos Alves Cardoso, presidente da Comissão de Tomada de Contas

Jander Ruela Pereira, vice-presidente da ABO; Fabio Faccina, Gsenne Comercial ABO; Elisa Amaral, diretora da Labordental; Brian Melonakos, presidente da Shofu Dental Corporation; Luiz Fernando Varrone, presidente da ABO

Fabio Faccina - Gsenne Comercial ABO; Jander Ruela Pereira, vice-presidente da ABO; Ângela Cristofoli, empresa Cristofoli; Luiz Fernando Varrone presidente da ABO

Dr. Ailton Diogo Morilhas Rodrigues, presidente do CFO; Luiz Fernando Varrone presidente da ABO

Dorival de Moura, diretor comercial na Kavo do Brasil; Luiz Fernando Varrone presidente da ABO; Giancarlo Schneider, diretor-presidente na Kavo do Brasil

Fabio Faccina, Gsenne Comercial ABO; Luiz Fernando Varrone, presidente da ABO; Jorge Mulatinho, Dentoflex; Gilberto Cascardo, Dentoflex; Guilherme Senne, Gsenne Comercial ABO

Guilherme Senne, Gsenne Comercial ABO; Jose Silvestre, presidente de Seção ABO/SP; Luiz Fernando Varrone presidente da ABO

Marcos Jenay Capez, tesoureiro do Crosp; Luiz Fernando Varrone presidente da ABO; Gilberto Alfredo Pucca Junior, coordenador nacional de Saúde Bucal do Ministério da Saúde; Cláudio Yukio Miyake, presidente do Crosp; Jander Ruela Pereira, vice-presidente da ABO; Nilden Carlos Alves Cardoso, presidente da Comissão de Tomada de Contas

Jander Ruela Pereira, vice-presidente da ABO; Nilton De Bortoli Júnior, prof. responsável pelo curso de Aperfeiçoamento em Implantodontia Oral na USP; Diego Klee Vasconcelos, consultor da Conexão Implantes; e Luiz Fernando Varrone, presidente da ABO

Adeilton Braz, Nova DFL; Luiz Fernando Varrone, presidente da ABO

Fabio Faccina, Gsenne Comercial ABO; Ana Cristina Antunes, Johnson & Johnson; Luiz Fernando Varrone, presidente da ABO; Raissa Lewinski, Johnson & Johnson

Sílvio Jorge Cecchetto, presidente da ABCD; Patrícia Bella Costa, diretora comercial da Colgate-Palmolive; Luiz Fernando Varrone, presidente da ABO

Jander Ruela Pereira, vice-presidente da ABO; Luiz Fernando Varrone, presidente da ABO e Carlos Kemel, da Oral B

4º Congreso Odontológico del Mercosur

16, 17 y 18 de Octubre 2014

Desfrute de um evento científico unico

No ambiente mágico da Punta del Este

Conrad Hotel Resort & Casino
Punta del Este – Uruguay

ASOCIACIÓN ODONTOLÓGICA URUGUAYA

www.aou-mercosur2014.org.uy

Implantodontia: especialidade tem cenário promissor e avanços tecnológicos

Especialistas falam sobre tecnologia, materiais e procedimentos para garantir o sucesso em implantes

Shutterstock

A implantodontia proporciona ao indivíduo a possibilidade de comer e saborear os alimentos, falar corretamente, sorrir e fortalecer a autoestima. Por isso, é cada vez maior a busca por implantes em todo mundo, principalmente a partir dos anos 2000, com a popularização da osseointegração.

Atualmente, o Brasil é o segundo mercado mundial em implantodontia, atrás somente dos Estados Unidos. Cerca de 800 mil implantes e 2,4 milhões de componentes de próteses dentárias são consumidos por ano, segundo dados da Associação Brasileira da Indústria Médica, Odontológica e Hospitalar (Abimo). No que se refere à perda dos implantes, a odontologia tem índices de sucesso que variam de 95% a 98%, um dos mais altos na área de saúde.

Muitas novidades surgiram na implantodontia no século 21: implantes de menor comprimento, implantes de menor diâmetro e novos pilares. Entretanto, algumas ainda carecem de acompanhamentos clínicos que comprovem ou validem os procedimentos.

Outros avanços tecnológicos têm excelente aceitação, como a carga imediata, as próteses com tecnologia CAD/CAM e as cirurgias virtualmente guiadas. Segundo especialistas da área, ambas apresentam comprovação científica favorável e conferem segurança e eficiência ao tratamento.

A carga imediata permitiu encurtar o tempo total do tratamento. Trata-se do uso de implantes que se osseointegram de quatro a seis semanas, ao contrário dos mais antigos que levam de quatro a seis meses. A possibilidade de uma rápida osseointegração reduz o risco do tratamento. Waldemar Polido, doutor e mestre em Cirurgia e Traumatologia Buco-maxilo-facial pela PUC-RS, especialista em implantodontia, editor-chefe da revista Implantology Dental Press e coordenador acadêmico da publicação Pro Odonto Implante, programa Sescad, esclarece que uma das mais interessantes inovações foi a comprovação de que superfícies microrrugosas, como o titânio tratado com jato de areia e ataque ácido (SLA), têm capacidade de se osseointegrar em seis semanas. "Existem trabalhos de 10 anos mostrando 99% de sucesso com esse tipo de implante", diz.

Brasil é o segundo maior mercado mundial em implantodontia

O uso de CAD/ CAM (design e fabricação de restaurações por controle computadorizado) é uma tendência que virou realidade. Atualmente, são tecnologias que apresentam a segurança de conseguir um adequado ajuste protético, em materiais diversos (ligas de cobalto-cromo, titânio, zircônia, cera, resina e cerâmicas vítreas). A grande limitação ainda é o custo de determinados equipamentos.

A tecnologia das cirurgias guiadas existe há mais de 10 anos e, agora, tem se popularizado. Depende de um bom planejamento unido com a habilidade, o conhecimento e a experiência do dentista. "Cabe utilizá-la apenas nos casos nos quais é indicada, sem exageros", pondera Carlos Eduardo Francischone, professor titular de Dentística da Faculdade de Odontologia de Bauru (USP) e coordenador dos cursos de doutorado e mestrado em implantologia na Faculdade São Leopoldo Mandic.

Titânio e outros materiais – O material mais empregado na fabricação dos implantes é o titânio, seja puro ou em diferentes ligas e graus de pureza. O dr. Carlos Eduardo Francischone afirma que ainda não apareceu outro com qualidade superior em osseointegração. Na sua opinião, a zircônia, um material cerâmico, tem mostra-

LINHA DO TEMPO DA IMPLANTODONTIA NO BRASIL

DÉCADA DE 40 – Uso do parafuso endósseo espiral

DÉCADA DE 50 – Início do uso de implantes justaósseos

DÉCADA DE 60 – Colocação de implantes agulhados e laminados

1965 – Instalação de implantes em humanos com a finalidade de osseointegrarem, fundamentados nas descobertas do princípio da osseointegração pelo ortopedista sueco P-I Brånemark

1967 – Criação do Instituto Brasileiro de Implantodontia

1982 – Congresso de Toronto (Canadá) onde Brånemark expõe, pela primeira vez, o conceito de osseointegração e sua pesquisa científica

do bom desempenho quando se trata de pilares protéticos e restaurações.

O professor associado III da Faculdade de Odontologia da Universidade Federal de Uberlândia (UFU), mestre e doutor em Reabilitação Oral (USP-Ribeirão Preto) e especialista em prótese – UFU e implantodontia (USP- Bauru), Flávio D. Neves, pondera que os implantes de zircônia prometem uma melhora na osseointegração. Entretanto ainda deixam a desejar no quesito resistência mecânica.

Já o doutor Waldemar Polido observa que existem diversos graus de titânio e diferentes formas de fabricação – fatores que influenciam na resposta do organismo ao material. "Os melhores implantes têm um controle de qualidade rigoroso, com testes e documentação extremamente precisos e a longo termo", destaca.

Abordagem multidisciplinar e planejamento – De acordo com especialistas, a implantodontia ganha mais segurança com o planejamento reverso. Um dos objetivos é a redução das complicações, como o mau posicionamento do implante, sua perda e a parestesia. Ou seja, antes de executar o tratamento, o profissional utiliza métodos de diagnóstico e exames imagiológicos para avaliação geral, identificação de alterações e de patologias e visualização das estruturas ósseas da cavidade bucal.

Doutor em prótese pela Universidade de São Paulo (USP), mestre em prótese, especialista em implantes e coordenador dos cursos de implante da Fundação da Universidade de São Paulo (Fundecto – USP), Nilton De Bortoli Jr., comenta que a definição da prótese está diretamente relacionada ao planejamento prévio e visa a melhor retenção e estética sobre implantes. "A periodontia orienta toda a técnica de manipulação dos tecidos moles no pré, trans e pós-operatório, buscando excelência na estética vermelha e prevenção de ocorrência posterior de alterações perimplantares", diz. Por outro lado, a ortodontia utiliza os mini implantes como alternativa para obter a ancoragem geral.

Planejamento reverso visa menos complicações e melhores resultados

O doutor Flávio Neves reforça que o profissional de reabilitação oral e estética deve realizar um planejamento integral, utilizando uma abordagem multidisciplinar, de acordo com a complexidade de cada caso. Periodontia básica, endodontia, dentística restauradora, ortodontia, periodontia cirúrgica, entre outras áreas, são bem-vindas. O primordial é oferecer ao paciente bem-estar, redução de riscos e resultados duradouros.

Além do exame clínico e anamnese, os principais exames de imagem são as radiografias e as tomografias computadorizadas. O dr. Waldemar Polido considera ainda que é altamente recomendada a topografia computadorizada tipo *cone beam*, que fornece informações tridimensionais valiosas sobre a estrutura óssea e gengiva.

Perfil do paciente e envelhecimento – De forma geral, qualquer indivíduo que sofre de ausência dentária pode colocar implantes. Infelizmente, o custo desses tratamentos ainda frustra uma significativa parcela da população e dificulta o acesso à técnica.

De acordo com o dr. Carlos Eduardo Francischone, estudos mostram que no futuro existirão mais desdentados no mundo inteiro do que atualmente, em função da melhora na expectativa de vida da população. Pessoas que vivem mais têm mais possibilidades de perda dos dentes. Atender a este público demandará atenção psicológica especial e mais cuidado com o estado sistêmico.

"Verifico essa mudança na minha clínica, tenho mais clientes idosos do que há 20 anos", afirma. Os cuidadores devem ser treinados para oferecer higienização bucal adequada e garantir conforto aos pacientes, que apresentam limitações motoras.

Para os que desejam se preparar para essas transformações, já existem cursos de especialização em odontogeriatria.

1988

Brånemark vem ao Brasil e apresenta suas pesquisas no Congresso Paulista de Odontologia

ANOS 90

Reconhecimento da implantodontia como especialidade pelo Conselho Federal de Odontologia (CFO); disseminação da técnica em todo o território nacional; e início das instalações em carga imediata

ANOS 2000

Brasil torna-se um dos países que mais colocam implantes em todo o mundo. As cirurgias guiadas e as próteses pelas técnicas CAD/ CAM ficam cada vez mais populares

Fontes: Revista Implant News, V.6 Edição Especial 2009 e prof. dr. Flávio D. Neves.

A evolução da implantodontia

Especialista em periodontia pela UERJ, em implantodontia pelo CFO e mestre em Ciências Dentais pela Universidade de Lund (Suécia), Mario Groisman é um dos pioneiros da implantodontia no Brasil e tem colaborado para a divulgação da técnica no Rio de Janeiro desde os anos 80. Em entrevista para o ***Jornal da ABO****, ele dá um panorama da área no Brasil e no exterior.*

Quando foi para a Suécia, na década de 80, como viu a repercussão das pesquisas de Brånemark naquele país e na Europa?

Cheguei à Suécia em 1984. Acompanhei a instalação de seis implantes mandibulares no hospital universitário em Lund, e o interessante era a rigidez do protocolo da técnica que começava a ser difundida na Suécia. Meus primeiros contatos na osseointegração foram pelas mãos do prof. Rolf Attström, prof. Bjorn Klinge e profa. Gunilla Brathall. Em seguida, tive a oportunidade de acompanhar as cirurgias de Lars Carlsson e Lars Cristensen.

Como avalia o desenvolvimento e a aplicação dos biomateriais na implantodontia?

Os biomateriais podem ser utilizados em inúmeras aplicações clínicas: para reparar, reconstruir, substituir ou até mesmo regenerar zonas lesadas do organismo. Por ser uma ciência interdisciplinar, o ramo de engenharia de materiais é de primordial importância para o desenvolvimento de novos biomateriais por meio de tecnologias inovadoras. Suas propriedades mecânicas mais importantes são resistência a esforços de flexão e compressão, rigidez e tenacidade.

Qual foi o impacto da possibilidade de carga imediata na implantodontia?

Os primeiros estudos que suportam o emprego de carga imediata foram realizados na década de 90, por Schintmann e outros estudiosos (1990, 1997). O impacto maior veio pela possibilidade de restauração não só da dentição do paciente, mas também das funções mastigatória, fonética e estética. Estes resultados são os que influenciam direta e positivamente na autoestima dele.

O que é cirurgia guiada?

Todo o planejamento da reconstrução com implantes é realizado em um software que interpreta os dados tomográficos do paciente. Uma guia cirúrgica especial é produzida permitindo a instalação precisa dos implantes nos sítios planejados. A cirurgia pode ser feita sem incisões ou suturas. Ao final do procedimento, a prótese provisória previamente planejada pode ser instalada.

Quais as intercorrências e principais sequelas para os pacientes quando o procedimento de implante dá errado?

São várias: perda do implante, perda do suporte ósseo, resultado estético desfavorável, parestesias e outras.

Qual é o futuro das próteses removíveis? Em quais casos ainda são indicadas?

As próteses removíveis ainda são indicadas na fase provisória e em pacientes que, por questões locais ou sistêmicas, não possam receber implantes ou próteses fixas convencionais. Claro que os aspectos econômicos também devem ser considerados.

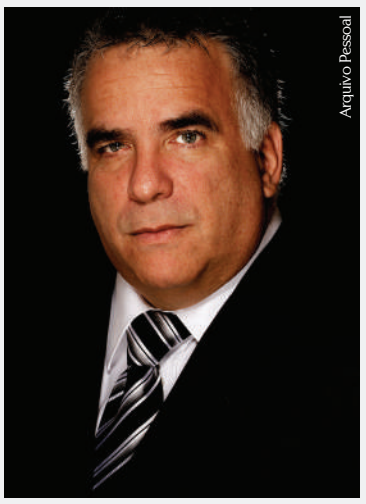
Arquivo Pessoal

Mario Groisman é especialista em periodontia pela UERJ, em implantodontia pelo CFO e mestre em Ciências Dentais pela Universidade de Lund (Suécia)

3M apresenta novidades para área odontológica

A 3M apresenta quatro novidades da 3M ESPE, sua divisão odontológica, que estão alinhadas aos avanços dos materiais e das técnicas odontológicas. Confira mais informações sobre os lançamentos.

Clinpro™ Prophy Powder❶: o primeiro pó para profilaxia para uso sub e supragengival composto por 99% de um aminoácido hidrossolúvel, chamado glicina. É seguro para uso sobre materiais restauradores (ex: resinas compostas), em brackets ortodônticos e implantes. Promete oferecer tratamento mais eficiente que a instrumentação convencional para a redução de conteúdo bacteriano nas bolsas periodontais.

Sof-Lex™ Discos Espirais Emborrachados para Acabamento e Polimento❷: segundo o fabricante, apresentam formato revolucionário que se adapta a superfícies irregulares, tanto em dentes posteriores como anteriores, substituindo pontas, taças e escovas. As suas cerdas emborrachadas flexíveis possuem partículas abrasivas que possibilitam a aplicação em qualquer área do dente.

Pentamix™ Lite❸: equipamento de automistura de material de moldagem que permite obter misturas homogêneas, livres de porosidades e sem desperdício, uma vez que o aparelho dispensa a quantidade exata de material forma higiênica. O fabricante afirma que o produto ajuda a controlar a contaminação cruzada, pois não há contato com as mãos para mistura do material.

Lava™ Ultimate❹: considerada uma inovação, pois combina as características das resinas compostas com as das cerâmicas. Trata-se de uma resina nano cerâmica em bloco para a confecção de restaurações indiretas em fresadoras CAD/CAM. Este novo material é constituído por cerca de 80% de partículas nanocerâmicas, incorporadas em uma matriz orgânica altamente polimerizada, por meio de um processo exclusivo e patenteado. A combinação resulta em um desempenho com alta resistência à flexão (200 MPa), resistência ao desgaste, retenção do brilho e do polimento e alta resistência ao manchamento.

Informações: 3M ESPE: www.3mespe.com.br

Fotos: Divulgação

Lançamentos da 3M ESPE

Consultório New Versa é o grande destaque da Dabi Atlante

A fabricante nacional de equipamentos odontológicos, Dabi Atlante, anuncia o lançamento do New Versa, um consultório que agrega design arrojado e modernidade, por meio da conexão com um iPad para a operação de todas as funções. O equipamento garante também conforto, ergonomia e eficiência para realização dos procedimentos. A proposta desta inovação é a de transformar o relacionamento entre cirurgiões-dentistas e pacientes nos tratamentos dentários, de modo a aprimorar efetivamente o atendimento.

O conforto ao paciente é oferecido no New Versa pela presença de apoio lombar, massageador, apoio de pernas dobrável para facilitar a entrada e saída, encosto de cabeça pneumático, articulação central e aproximação automática da cuspideria.

De acordo com Caetano Biagi, diretor superintendente da empresa, o New Versa é o primeiro consultório totalmente controlado por iPad por meio do aplicativo Dabi Mobile, disponível para download na Apple Store.

Controle via tablet – Por meio do tablet, o cirurgião dentista pode controlar todos os movimentos da cadeira, ajustar o apoio lombar e o massageador, presentes no estofamento, regular a intensidade de luz no refletor, controlar o micromotor de implante, o jato de bicarbonato e o ultrassom, e acionar o fluxo de água na unidade auxiliar, entre outras funções. O equipamento permite ainda conexão com a internet, como acesso aos e-mails e à ficha do paciente, visualização de imagens radiográficas e outras funcionalidades.

O equipamento promete também proporcionar conforto e praticidade ao cirurgião-dentista, e conta com benefícios variados. São sete diferentes posições de trabalho programáveis, a mais baixa e a mais alta posição da cadeira do mercado, ideais para endodontia e cirurgia bucomaxilofacial, intensidade de luz regulável de 0% a 100%. O equipamento possui seis pontas - seringa aquecida com LED, alta rotação, baixa rotação, micromotor de implante, ultrassom e jato de bicarbonato. Seu braço dispõe ainda de trava pneumática, a fim de garantir leveza de movimentos.

Divulgação

Conforto e praticidade são as promessas do equipamento New Versa, controlado via iPad

Nova franquia em radiologia

O mercado de franchising em odontologia tem se diversificado. Quem deseja conquistar espaço neste segmento é a rede de clínicas especializadas em diagnóstico por imagem, a DVI Radiologia, que lançou o modelo em 2013 e, agora, está em fase de expansão.

Hugo Rosin, diretor geral do Grupo DVI, explica que esse sistema de franquias propõe, além de alto padrão nas questões técnicas, entregar resultados consistentes nas áreas gerenciais da unidade. "Isso dá condições para o franqueado conduzir o negócio no longo prazo com tranquilidade", acrescenta.

Segundo Rosin, uma unidade franqueada DVI oferece todos os exames de diagnósticos por imagem aplicados à odontologia, como radiografia panorâmica, documentações ortodônticas, radiografias periapicais e tomografias.

Atualmente, a rede conta com cinco unidades próprias e quatro franqueadas. A meta é abrir 10 franquias até o final de 2014 nas regiões: interior de São Paulo, sul de Minas Gerais, Goiás e Mato Grosso.

Nome da Franquia - DVI Radiologia

Ramo de Atividade - Saúde

Investimento Inicial - R$ 400 mil a 600 mil (já incluindo taxa de franquia e demais despesas de início – exceto ponto de venda)

Prazo retorno do investimento - De 36 a 48 meses

Prazo de contrato - 60 meses

Telefone - (16) 3635-9694

E-mail - franquia@dviradiologia.com.br

Site - www.dviradiologia.com.br

Divulgação

Lançamentos instrumentais da KaVo

Fotos: Divulgação

KaVo permitiu experimentação de instrumentos em congresso

Entre as novidades da KaVo Kerr, tem destaque a primeira linha de brocas da empresa. A KaVo Burs Carbide promete alta precisão e excelente desempenho. Os instrumentos são produzidos em carboneto de tungstênio, em 14 diferentes formatos. Oferecem variedade na quantidade de lâminas (seis lâminas para cortes convencionais e oito, 12 e 30 lâminas indicadas para acabamento). O objetivo é permitir que o dentista tenha opções e escolha a que melhor se adequa ao procedimento.

A empresa também apresenta a KaVo Expert Series, uma linha completa de instrumentos (duas peças de alta rotação e contra-ângulos 1:1, 5,4:1, 1:5 e uma peça reta) de fabricação alemã, com 18 meses de garantia e 18 Watts de potência, que promete durabilidade e desempenho. Alguns detalhes da linha são: cabeça em aço e sistema de troca brocas PB; rolamentos de esferas cerâmicas e bucha guia em metal duro; contra-ângulos e turbinas com luz e spray interno; contra-ângulos e peça reta para micromotores elétricos com rotação de acionamento de até 40.000 rpm.

Outras novidades – Estética E50: conjunto odontológico de construção sólida, fabricado com materiais que prometem alta performance, com qualidade comprovada por meio de testes, com ergonomia e facilidade de uso.

Limas rotatórias SybronEndo: seu objetivo é unir desempenho e resultado. Disponíveis em três linhas: K³XF, mais resistentes, produzidas em níquel titânio usinado com tratamento térmico exclusivo; R-Phase, para maior flexibilidade e melhoria da performance em canais mais curvos; TF, combina três processos em sua fabricação (tratamento de superfície, tratamento térmico R-Phase, limas torcidas e não usinadas) para maior força e flexibilidade; e TF Adaptive, novo conceito em técnica, para movimento rotatório/ reciprocante, com exclusivo sistema de codificação por cores para facilitar a aplicação da técnica e trazer agilidade no procedimento.

CAD/CAM KaVo Arctica: sistema para próteses odontológicas que promete inúmeras possibilidades de utilização de CAD/ CAM de forma eficiente, rentável e precisa para clínicas odontológicas e laboratórios. Os benefícios apontados são: alta precisão, fácil manuseio, alta flexibilidade, segurança, diversidade de aplicações de materiais.

Linha de brocas é produzida em carboneto de tungstênio

Linha de instrumentos tem fabricação alemã

Selo Premium ABO é garantia de qualidade.

ABO PREMIUM
Testado e Recomendado

O Selo Premium é uma certificação exclusiva para produtos odontológicos que possuem qualidade altamente superior à média. Os produtos que recebem este selo têm desempenho em nível de excelência e alta competitividade no mercado.

Para saber mais, acesse seloabo.org.br

ABO
ASSOCIAÇÃO BRASILEIRA DE ODONTOLOGIA

FGM apresenta o Allcem Core para construção de munhões

O novo Allcem Core é um cimento resinoso dual que promete simplificar a reabilitação de dentes com grande perda estrutural. Segundo a fabricante FMG, seu diferencial é ser 3 em 1, permitindo a cimentação do pino, a construção do munhão e a cimentação da coroa.

Outro destaque apontado pela empresa é a sua elevada resistência à flexão e à compressão, ideal para trabalhos duradouros. Além disso, oferece viscosidade e escoamento balanceados, que facilitam os procedimentos.

Por meio das ponteiras aplicadoras que acompanham a embalagem, o Allcem Core pode ser distribuído uniformemente no interior do conduto, dispensando a mistura manual e inserção com propulsores Lentulo. Apresenta também 62% de carga em peso para ter a máxima estabilidade da reabilitação e conta com radiopacidade, característica que permite o acompanhamento radiográfico e a inspeção de eventuais excessos subgengivais.

Por ter cura dual, o Allcem Core oferece polimerização química em ambientes onde a luz não alcança plenamente, e fotopolimerização, que facilita a construção do munhão.

Informações:
www.fgm.ind.br

Divulgação

A nova resina da FMG promete melhor custo-benefício para o dentista

Johnson & Johnson aposta em plataforma digital

A J&J apresenta o aplicativo eMouth, uma plataforma digital desenvolvida exclusivamente para dentistas. O software tem diversas funcionalidades, como o acesso a estudos científicos, vídeo-aulas, lâminas educativas, eventos e notícias do meio odontológico, entre outras ferramentas para auxiliar o profissional em seu dia a dia.

O eMouth também apresenta as propriedades e benefícios de todos os produtos da linha de higiene oral da Johnson & Johnson, das marcas Listerine e Reach. Outro diferencial deste app é que ele conta com a tecnologia de geolocalização, que permite a identificação do ponto de venda mais próximo do consultório para indicar ao paciente. A novidade está disponível nas versões Android e iOS, tanto para tablet como para celular.

Reprodução

Aplicativo funcional para dentistas

Escova digital

Chegou ao Brasil a escova dental digital Oral-B Professional Care 500, com monitor digital sem fio e tecnologia de movimento 3D: oscilação, rotação e pulsação. Com cinco modos de limpeza, promete eliminar 100% mais placas do que as escovas comuns.

Dispositivo sônico

O novo dispositivo sônico vibratório, Smart Sonic Device, da FGM, foi desenvolvido para assentar materiais odontológicos com praticidade. A intenção da marca é diminuir o esforço do cirurgião-dentista.

Tecnologia Bluelight

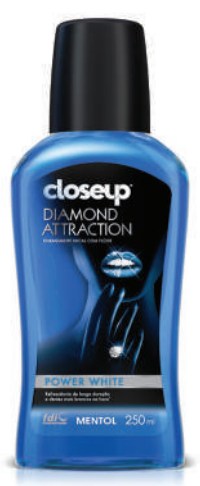

A nova linha de branqueamento dental Close Up, Diamond Attraction, traz tecnologia exclusiva e promete três vezes mais poder de clareamento. A tecnologia bluelight apresenta sílica na fórmula, composto que ajuda na remoção de manchas de origem externa.

Menos cáries

A Colgate lançou o novo creme dental, o NeutrAçúcar, que promete maior eficiência na proteção contra cáries. A nova fórmula foi criada para neutralizar os ácidos formados pela metabolização do açúcar e ajudar na restauração do pH a um nível não cariogênico. A proteção conta com a tecnologia Pro-Argin Mais Flúor, que combina cálcio e arginina, que promete reduzir em 20% o aparecimento de cárie. Ao minimizar os danos causados pela desmineralização, o produto contribui para que as lesões já existentes sejam revertidas ou que o processo seja interrompido.

NO DIVÃ DO DENTISTA

A hora da virada

Quando me perguntam a razão da escolha da profissão, eu digo sinceramente "não sei". Comecei a dizer que seria dentista por volta dos 4 anos e não existiam outras pessoas na minha família que atuassem na área, que pudessem influenciar a minha opção profissional. Felizmente, o sonho de criança tornou-se realidade. Me formei na Unesp – Universidade Estadual Paulista Júlio de Mesquita Filho, em São José dos Campos, no ano de 2006. Ortodontia é a minha especialidade clínica.

O dia a dia no consultório nunca é uma rotina. Com cada paciente eu crio um relacionamento diferente e vivencio com eles algumas histórias engraçadas.

Shutterstock

Quando é criança, já percebi que é preciso estar por dentro do universo infantil e não cometer "furos", pois elas são bem sinceras nos comentários. Recentemente, eu estava fazendo uma restauração em um garoto. Fui explicar a ele o procedimento, para que entendesse o que aconteceria e não ficasse com medo. Falei, então, que ia colocar a restauração e secar com a luz da espada do Ben 10, que era o fotopolimerizador. Imediatamente, a criança me disse: "Tia, o Ben 10 não tem espada!". Quem mandou querer bancar a entendida em desenho animado? Fiquei com cara de desinformada.

Outras situações fazem a gente rir. Tenho uma paciente em tratamento ortodôntico há um ano e meio. Em uma das consultas de manutenção, ela estava na cadeira de tratamento e eu estendi para ela a cartela para que escolhesse as cores da borrachinha. Ao mesmo tempo, a paciente foi cuspir e eu falei "vira". Então, ela começou subitamente a se movimentar e ficou de bruços na cadeira. Quando percebi, falei: "Não, flor! É para você virar a cartela". Não teve jeito, caímos na risada com a confusão.

Tem ainda um fato que sempre acontece no consultório. Eu peço para o paciente entrar na sala de atendimento e, quando vejo, ele está sentado na minha cadeira e fica todo sem jeito. Pensando bem, acho que é o tal medo do dentista que entra em ação e impulsiona o paciente para longe das brocas e do motorzinho!

Arquivo Pessoal

Priscila Rodrigues da Silva é ortodontista e atende na região do ABC

Conte-nos o que acontece na cadeira do seu consultório. Para participar da seção No Divã do Dentista, envie sua história para jornaldaabo@abo.org.br .

PRÁTICA CLÍNICA

Por Hermes Pretel

O CD e a Toxina Botulínica: a nova face da odontologia

A cada dia, a odontologia incrementa seu arsenal terapêutico na prática clínica. Atualmente, a vedete dos tratamentos orofuncionais é a toxina botulínica, comumente conhecida pelas suas marcas comerciais (Botox, Xeomin, Dysport, entre outras).

Quando aplicada no músculo, a função da toxina botulínica é paralisar as fibras musculares e, por conseguinte, relaxar a musculatura como um todo. Seu mecanismo de ação é a inibição da acetilcolina, neurotransmissor liberado pela ação do impulso nervoso na junção neuromuscular, o que diminui a contração da musculatura. Sua ação é transitória e tem durabilidade de 3 a 6 meses. Esse efeito permite o tratamento de inúmeras intercorrências clínicas, como: distúrbios da ATM, hipertonias musculares (trismos), desequilíbrio de forças faciais, enxaquecas, sorrisos gengivais e correções funcionais de hemiparalisias, entre outras. Ou seja, estas são apenas algumas disfunções que podem beneficiar-se dos efeitos da toxina botulínica.

A nova face da Odontologia permite, hoje, que o CD, quando bem capacitado na utilização dessa tecnologia, proporcione um tratamento integrado e mais completo para seus pacientes. O conhecimento anatômico funcional da face credencia o CD a trabalhar com essa tecnologia que está na vanguarda dos tratamentos odontológicos.

É importante frisar que a toxina botulínica é muito utilizada em tratamentos puramente estéticos em algumas especialidades médicas. A visão da odontologia é estritamente funcional, na qual o CD diagnostica e atua no equilíbrio de forças faciais, harmonizando a face e, consequentemente, tratando o problema. Em meados de 1925, o histologista Angelo Ruffini perpetuou o conceito de anatomia funcional, descrevendo que "a forma é a imagem plástica da função", assim, com a melhora funcional, invariavelmente, conseguimos uma melhora estética.

Você pode compartilhar seu conhecimento clínico com outros dentistas. Participe da seção Prática Clínica. Envie um artigo de 2.000 caracteres, com foto e resumo curricular para jornaldaabo@abo.org.br . Os artigos recebidos são analisados e selecionados por um comitê de avaliação da ABO.

Arquivo Pessoal

Hermes Pretel é mestre e doutor em Ciências Odontológicas pela Faculdade de Odontologia de Araraquara - UNESP, e professor do grupo REO - Reabilitação Orofuncional (Toxina Botulínica, Preenchimento facial e Fototerapia). Contato: hpretel@uol.com.br

ABO-MS reforma clínica e instala consultórios de última geração

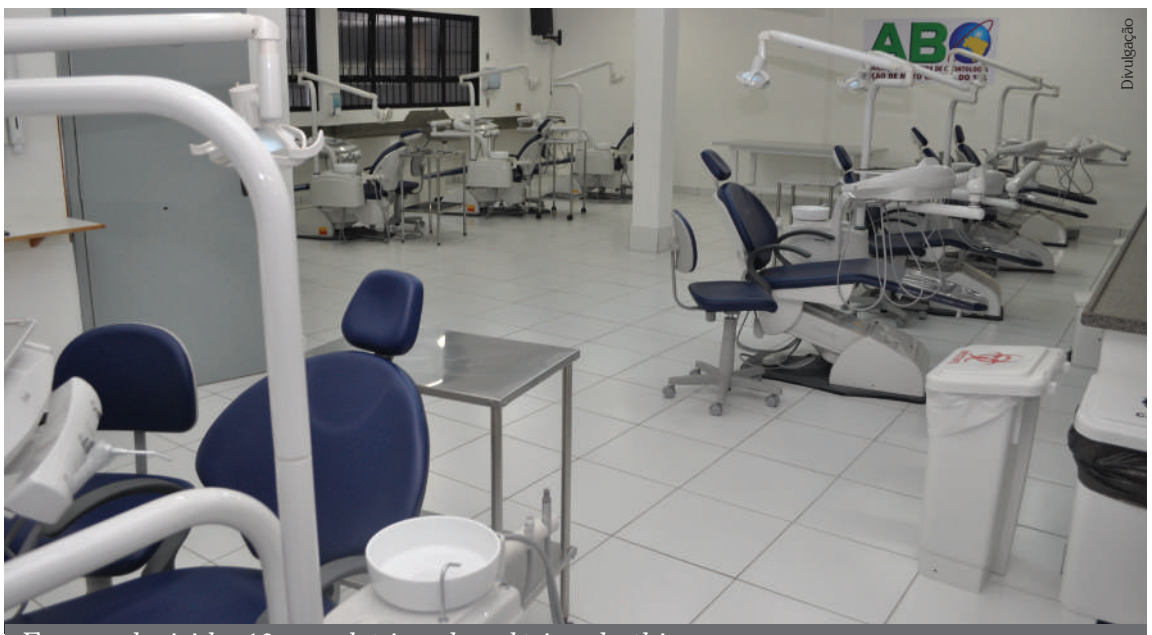

Divulgação

Foram adquiridos 12 consultórios odontológicos de última geração

Os cirurgiões-dentistas e a população do Mato Grosso do Sul estão mais sorridentes. Eles comemoram a reinauguração da clínica II da ABO-MS, que está de cara nova e mais moderna, após a realização de uma ampla reforma. Foram adquiridos 12 consultórios odontológicos de última geração. Na clínica, os profissionais fazem os cursos de especialização e a população recebe tratamento odontológico.

"Hoje, a ABO-MS é uma referência em ensino e essa reforma veio para melhorar o atendimento da demanda", aponta o presidente da ABO-MS, Carlos Magno de Oliveira Rodrigues.

A reinauguração do local, realizada no dia 25 de outubro passado, contou com a presença de autoridades e representantes de entidades odontológicas. O presidente do CRO-MS, Francisco Grilo, cumprimentou pela reforma. "Parabenizo a ABO-MS, que vai continuar contribuindo ainda mais para o crescimento da odontologia no Estado".

Já o presidente do Conselho Federal de Odontologia, dr. Ailton Diogo Morilhas, fez questão de ressaltar a união da odontologia no Mato Grosso do Sul. "Com todas as entidades trabalhando em sintonia, quem ganha é a odontologia".

Divulgação

Reinauguração comemorada

A reinauguração da clínica II da ABO-MS contou com a presença do presidente da ABO-MS, Carlos Magno Rodrigues; do presidente do CRO-MS, Francisco Grilo; do presidente do CFO, dr. Ailton Diogo Morilhas; da deputada estadual, Mara Caseiro, da presidente do SIOMS, Marta Brandão, dos conselheiros do CRO-MS, Silvano da Silva Silvestre e Robson Ajala, do 1º Vice-Presidente da ABO-MS, Francisco Bertoncelo Neto, e da secretária geral da ABO-MS, Márcia Minei Matsusita.

ABO lança programa de benefícios para associados

Programa de BENEFÍCIOS ABO ASSOCIAÇÃO BRASILEIRA DE ODONTOLOGIA

ABO firma parceria com grandes empresas atuantes no Brasil para oferecer vantagens e benefícios aos associados

Focada em promover a valorização profissional e fortalecer o relacionamento com seus associados, a ABO acaba de implementar seu novo programa de benefícios.

O programa traz ofertas de produtos e serviços de empresas parceiras com condições diferenciadas. Esta ação integra o processo de renovação da gestão da entidade, que está em andamento. Este trabalho visa também estreitar o diálogo com as seccionais, regionais e associados, unificando a todos numa só rede.

A ABO está em contato com mais empresas para expandir o número de parcerias. Desta forma, os profissionais e estudantes de Odontologia terão mais descontos, promoções e condições especiais de pagamento em outros serviços e produtos.

Para participar, é preciso cadastrar-se no site **beneficios.abo.org.br**, clicar nos links das empresas e usufruir as vantagens. A compra e a contratação dos serviços são realizadas diretamente com os parceiros, sem intermediação da ABO.

FAST SHOP - Até 30% de desconto nas compras realizadas na loja virtual personalizada do Clube de Benefícios da Fast Shop para a ABO.

ARTMED - Associados ABO têm direito a 10% de desconto em qualquer curso Pro-Odonto e 15% de desconto na compra de livros.

MONTGERAL AEGON - Vantagens e benefícios aos associados por meio de coberturas e serviços diferenciados, como: Diária por Invalidez Temporária (DIT), Invalidez Majorada e Doenças Graves, entre outros.

SESTINI - Associado ABO tem redução de carência e atendimento em todo o país no plano de saúde UNIMED Nacional.

PAGSEGURO - Taxa diferenciada ao associado ABO de 3,79% (a taxa normal é de 4,99%).

Obituário

Waldyr Antonio Janson

Faleceu no dia 3 de fevereiro o professor Waldyr Antonio Janson, aos 82 anos. Janson foi periodontista, professor titular Aposentado da Disciplina de Prótese na Faculdade de Odontologia de Bauru (FOB-USP), e um dos pioneiros no ensino das especialidades no Brasil. O prof. dr. Janson sofreu um acidente doméstico que resultou em uma lesão no crânio. Após ficar internado por mais de seis meses, sua recuperação não foi possível.

Professor Heitor Panzeri

Faleceu no dia 12 de março de 2014 o professor Heitor Panzeri, responsável pelos projetos de implantação do Selo de Qualidade ABO e do Departamento de Avaliação de Produtos Odontológicos da ABO Nacional (Dapo). Por mais de 25 anos esteve à frente da Dapo, deixando o cargo em 2010 para dedicar-se ao contínuo trabalho de testes realizados pelo departamento. A história de Panzeri mistura-se com a da própria ABO Nacional e seu falecimento causa grande comoção entre os profissionais de odontologia do país.

ABO-TO planeja curso de Odontologia Intensiva

Representantes da ABO-TO reuniram-se, no dia 27 de janeiro, com a diretoria da Intensicare Palmas, gestora de UTI para negociar a criação do curso de Odontologia Intensiva ainda em 2014.

A preocupação com o tema vem da aprovação do Projeto de Lei N°2.776/08, que torna obrigatória a presença de profissionais de odontologia em Unidades de Terapia Intensiva (UTI). A preocupação é capacitar os cirurgiões-dentistas da região para que, assim que a lei entrar em vigor, já existam odontólogos especialistas no tema na capital do estado.

Segundo o presidente da ABO-TO, José Cláudio Lóis, o esforço e interesse em uma capacitação com este conteúdo não são recentes. "Já tentamos implantar este curso junto aos hospitais públicos da capital, sem sucesso, e agora esperamos viabilizar esta ideia em parceria com uma UTI particular", diz.

Projeto de Lei torna obrigatória a presença de profissionais de odontologia nas UTIs

Especialista em Implante, Dra. Simone Aires Parente, é a responsável na entidade pelo processo de formalização do curso. Ela informa que o objetivo é capacitar os CDs a atuarem em unidades de terapia intensiva. "Queremos reunir uma equipe multidisciplinar de professores, com profissionais de diferentes áreas da saúde, como fisioterapeutas, enfermeiros, infectologistas, cardiologistas, entre outras especialidades, para ministrarem aulas teóricas e práticas", afirma.

A Intensicare Palmas deverá contribuir com a disponibilização do espaço e assessoria necessária para a realização do curso, de acordo com todos os parâmetros estabelecidos de excelência.

Aqui tem sorriso

Quem trabalha em odontologia percebe que algumas pessoas deixam de sorrir por vergonha dos seus dentes, que podem estar amarelados, cariados, quebrados, apresentar falhas ou faltando. Isso gera desconforto, insegurança e tem consequências que vão muito além da saúde.

A campanha **#AquiTemSorriso**, desenvolvida pelo Conselho Regional de Odontologia de São Paulo (Crosp), tem o slogan "Tudo que é bom tem um sorriso. Cuide do seu". Ela foi criada para mostrar que uma boa saúde bucal pode fazer com que o indivíduo sorria mais e aproveite melhor a vida. Sua finalidade é valorizar o trabalho do cirurgião-dentista e incentivar a higiene bucal adequada da população.

Lançada no 32º Ciosp, a campanha conta com um site (www.aquitemsorriso.com.br) e um perfil no Facebook (www.facebook.com.br/aquitemumsorriso). Estas plataformas trazem informações, entrevistas, dicas de saúde bucal e depoimentos de pessoas com histórias de mudanças de vida após tratamentos odontológicos. Por meio destas ações, será destacada a importância da prevenção e dos cuidados com a boca e a dentição.

O portal e a página no Facebook também trazem curiosidades e são considerados espaços abertos para o envio de sugestões e dúvidas. Isto contribui para promover maior interatividade entre a população e o conselho.

Em seu estande no congresso, o Crosp apresentou os materiais da campanha aos profissionais de odontologia, como adesivo para carro e folheto com as diretrizes do projeto. Além disso, registrou o envolvimento dos dentistas em várias fotos divulgadas nas redes sociais.

Jornal da ABO é reformulado

A odontologia vive em constante evolução. E, para estar sintonizado com este processo contínuo de desenvolvimento, o **Jornal da ABO** ganha um novo conceito, mais atual e com foco maior no leitor, seguindo as principais tendências editorias e gráficas do universo jornalístico.

O novo visual inclui mudança de fontes, introdução de infográficos, simplificação da diagramação, reorganização editorial e novo padrão de cores, entre outras alterações. O objetivo é deixar a leitura fácil, atrativa e bem distribuída, com conteúdo sempre pautado por valores fundamentais do jornalismo: universalidade, periodicidade e veracidade.

"Procuramos organizar os assuntos que são tratados no jornal em seções abrangentes, bem distintas entre si, para tornar mais fácil a busca do leitor pelos seus interesses", afirma Maristela Harada, jornalista responsável pela publicação. "Também apresentamos novas seções com questões do dia a dia no consultório odontológico. Vale a pena conferir!", recomenda.

Nesta nova fase, a intenção é de que os leitores interajam e participem cada vez mais do Jornal da ABO. Para isso, todas as sugestões, críticas e elogios serão analisados por um comitê técnico editorial, composto por profissionais de odontologia e de comunicação. Os contatos poderão ser realizados pelo e-mail: jornaldaabo@abo.org.br.

Outra mudança significativa do periódico é a circulação. O calendário foi alterado para melhor alinhamento com as atividades e eventos da área odontológica no Brasil. Assim, ele passará a circular em Janeiro (edição de Jan/ Fev), Março (edição de Mar/ Abr), Maio (edição de Mai/ Jun), Julho (edição de Jul/ Ago), Setembro (edição de Set/ Out) e Novembro (edição de Nov/ Dez).

No futuro, o jornal trabalhará de forma integrada com outras plataformas de informação da ABO, proporcionando ao leitor a possibilidade de atualizar-se onde, como e quando quiser.

Brasil tem novo Ministro da Saúde

No dia 3 de fevereiro, tomou posse, em Brasília, o novo Ministro da Saúde, Arthur Chioro, em uma cerimônia que contou com a presença de Luiz Fernando Varrone, presidente da ABO Nacional. Durante discurso, Chioro afirmou que dará continuidade e vai investir nas políticas de sucesso do ministério, entre elas o Brasil Sorridente.

Osiris Serra

Brasil Sorridente melhora a saúde bucal no País

Programa beneficia cerca de 80 milhões de brasileiros

Centro de Especialidades Odontológica chega a mil unidades pelo País

Fotos: Divulgação

Atendimento odontológico visa prevenção e tratamento

Gilberto Pucca, coordenador-geral de Saúde Bucal do Ministério da Saúde (MS), fala com exclusividade para o **Jornal da ABO** sobre os avanços conquistados pelo programa Brasil Sorridente em seus 10 anos de atuação. Segundo ele, depois de sua implementação, já podem ser verificadas mudanças positivas no cenário brasileiro.

Criado em 2004, o programa integra a Política Nacional de Saúde Bucal e proporciona o acesso da população ao tratamento odontológico gratuito por meio do Sistema Único de Saúde (SUS), contribuindo para que a imagem negativa do Brasil como "País dos Desdentados" seja gradativamente esquecida.

Pucca destaca que o investimento realizado no Brasil Sorridente vem proporcionando melhor desempenho na implantação das ações de saúde bucal e ampliando o acesso aos procedimentos clínicos e preventivos. "Isso tem colaborado de maneira significativa para a redução da desigualdade no acesso ao serviço odontológico em todo o país", afirma. Entretanto, a verba de 2014 do programa ainda não foi definida.

Aumento de empregabilidade – Segundo dados do Ministério da Saúde, o Brasil Sorridente gerou empregos na área odontológica. Atualmente, o SUS emprega 64 mil dentistas, que representam quase 30% dos profissionais atuantes no país. Segundo a coordenação do programa, este fato fez com que a categoria profissional crescesse 47% nos últimos dez anos.

O Brasil Sorridente é considerada a maior política de saúde bucal no mundo, beneficiando quase 80 milhões de pessoas. Hoje, são mais de 23 mil equipes de saúde bucal (ESB) em todo o país. O governo federal estima que 90% dos municípios brasileiros têm, ao menos, uma equipe atuando. Para 2014, a meta é implantar mais mil equipes.

Menos cáries e extrações – O saldo positivo do programa é confirmado também por organismos internacionais. Segundo a Organização Mundial de Saúde (OMS), o Brasil integra, atualmente, um seleto grupo de países com baixa prevalência de cáries. Foi registrada redução do CPO (índice de dentes cariados, perdidos ou obturados) de 2003 a 2010, de 2,78 para 2,07, entre crianças de até 12 anos.

SUS emprega 64 mil cirurgiões-dentistas

"Para manter essa posição é necessário aumentar a cobertura de fluoretação das águas de abastecimento público, organizar o processo de trabalho das equipes de saúde bucal e ampliar as ações transversais e intersetoriais em parceria com outros ministérios", afirma Pucca.

No que se refere à população adulta (35 a 44 anos), o coordenador informa que o CPO é de 16,3, segundo levantamento realizado em 2010 (SBBrasil 2010). A redução foi de 19% em sete anos, representando menos extrações e mais obturações nos dentes. "Os procedimentos mutiladores, representados pelas extrações dentárias, têm cedido espaço aos tratamentos restauradores, o que representa uma importante inversão de tendências", completa o coordenador.

Novos CEOs – Outro pilar importante para o sucesso do programa são os Centros de Especialidades Odontológicas (CEOs), presentes, atualmente, em 808 municípios brasileiros. Até novembro de 2013, mil unidades haviam sido inauguradas. O objetivo é abrir mais 100 em 2014.

Os CEOs oferecem serviços como tratamento endodôntico (canal), cirurgias, tratamento de gengiva e diagnósticos de câncer bucal. Em alguns casos, também viabilizam a colocação de implantes e tratamento ortodôntico.

A instalação desses centros é viabilizada por meio de uma parceria entre governo federal, estados e municípios. Existem três tipos de CEOs, que diferem quanto à verba de implantação recebida, capacidade de atendimento e custeio mensal das despesas.

Alguns centros contam com um Laboratório Regional de Próteses Dentárias (LRPD), cuja responsabilidade de montagem é dos administradores municipais e estaduais. O Ministério da Saúde financia a instalação do LRPD e repassa uma verba mensal, de acordo com o número de próteses fabricadas. Em 2013, o programa ofereceu à população 415 mil próteses.

Desde 2012, o MS criou incentivos adicionais para os CEOs aderirem à Rede de Cuidados à Pessoa com Deficiência. O objetivo é garantir o atendimento odontológico qualificado a este público. Atualmente, registram-se 424 adesões nesta rede.

Conquistas do Brasil Sorridente

(de acordo com a Coordenação Geral de Saúde Bucal)

- Ampliação de medidas de promoção e prevenção da saúde bucal;
- Promoção de parcerias com municípios para viabilização da adição de flúor nas estações de tratamento de água;
- Reorganização do sistema de atenção básica em saúde bucal, com a implantação das Equipes de Saúde Bucal (ESB) na Estratégia Saúde da Família;
- Ampliação e qualificação da Atenção Especializada implantando Centros de Especialidades Odontológicas (CEOs);
- Reabilitação protética por meio dos Laboratórios Regionais de Próteses Dentárias.

Livro traz informações sobre emergências médicas nos consultórios

A Associação Brasileira de Odontologia (ABO) acaba de editar o livro **Socorro Básico de Emergência – Atendimento a Pacientes com Doenças Orgânicas e em Condições Especiais**. A publicação foi lançada no Ciosp 2014, como parte de uma campanha para incentivar os profissionais brasileiros a se prepararem para situações de crise médica nos consultórios.

A obra é de autoria do professor Ivan Haidamus, especializado em Emergências Médicas. Em sua carreira, o autor já trabalhou no pronto-socorro do Hospital das Clínicas, no Incor, no Hospital Defeitos da Face e na UNIFESP (Escola Paulista de Medicina), todos em São Paulo. A publicação apresenta importante conteúdo científico e prático, selecionado por meio de estudos e baseado também na ampla vivência do profissional, que acompanhou centenas de casos clínicos nos hospitais e também no serviço de resgate de Guarulhos, na Grande São Paulo.

O livro foi escrito para contribuir na preparação do cirurgião-dentista no atendimento aos pacientes em situações de risco, tendo em vista que emergências podem ocorrer a qualquer momento do tratamento odontológico, como uma alteração da pressão arterial, uma reação alérgica à anestesia ou uma parada cardíaca. O conteúdo está organizado em 25 capítulos e dois apêndices.

A publicação visa contribuir para o atendimento à Resolução do Conselho Federal de Odontologia - nº 58/2004, que torna obrigatória a disciplina de Emergências Médicas em Odontologia, com carga horária mínima de 15 horas em todos os cursos de especialização.

"Este livro é um importante material de estudo, sendo parte da bibliografia básica para um curso desta natureza. Teoria e prática irão se unir", destaca Ivan Haidamus. Para o especialista, as emergências podem ser controladas a fim de se evitar consequências graves. Segundo ele, uma crise no consultório, agravada por falhas no atendimento emergencial, afeta a vida do paciente e de sua família, atinge a reputação do profissional, afasta clientes e atrapalha a carreira e os negócios.

O autor, prof. Ivan Haidamus, com Luiz Fernando Varrone, presidente da ABO

APCD Lança "Beleza Do Sorriso - Vol. 2"

O segundo volume do livro **Beleza do Sorriso** está organizado em 12 capítulos, num total de 496 páginas. Mais de 30 cirurgiões-dentistas contribuíram com seu conhecimento para esta edição. Além das imagens dos casos clínicos e ilustrações técnicas em 3D, a obra traz fotos de Dudu Medeiros, conceituado profissional que atua com foto artística odontológica.

"Conseguimos produzir um livro de reabilitação estética abrangente e, com os próximos lançamentos, desejamos oferecer ao profissional uma coleção com abordagem completa de cada especialidade", comenta Andre Callegari, coordenador da obra junto com Wilson Chediek.

O preço da publicação é R$ 440,00. Disponibilidade de venda pelo site **www.editoranapoleao.com.br**, telefone (16) 3466 2063 ou nas livrarias técnicas e nos distribuidores de todo o Brasil.

CFO celebra 50 anos com lançamento de selo comemorativo

O Conselho Federal de Odontologia (CFO) iniciou os festejos dos seus 50 anos com o lançamento de um carimbo postal comemorativo e do selo personalizado do Jubileu de Ouro. Ambos foram desenvolvidos depois de negociações da entidade com o Ministério das Comunicações e a Empresa Brasileira de Correios e Telégrafos. A apresentação oficial dos materiais aconteceu no dia 31 de janeiro, durante o 32º Congresso Internacional de Odontologia de São Paulo (CIOSP), no Expo Center Norte, na capital paulista.

Na cerimônia, um representante da Empresa Brasileira de Correios e Telégrafos convidou o presidente do CFO, dr. Ailton Morilhas, para a obliteração (ato de carimbar), simbolizando o lançamento. O carimbo deve ser aplicado sobre o selo do Jubileu de Ouro, em cuja face destaca-se a inscrição "50 Anos", logo abaixo do Brasão da República.

"A fundação do Conselho Federal de Odontologia é resultado do empenho de um grupo de cirurgiões dentistas que, em 1960, levou ao Congresso Nacional projeto de lei sobre a regulamentação da profissão no Brasil", lembra o superintendente do CFO, dr. Márcio Coimbra. A aprovação aconteceu em abril de 1964, com a promulgação da lei 4.324. O objetivo do conselho é fiscalizar o exercício da odontologia em todo o território nacional.

Selo comemorativo de 50 anos do CFO

Um álbum com a peça filatélica e uma réplica do carimbo foram entregues pelo Ministério das Comunicações e pela Empresa Brasileira de Correios e Telégrafos aos profissionais que se destacaram na odontologia. Os homenageados foram: o presidente do CFO, dr. Ailton Morilhas Rodrigues; o presidente do Conselho Regional de Odontologia de São Paulo, dr. Claudio Yukio Miayke; o presidente da Associação Paulista de Cirurgiões -Dentistas, dr. Adriano Albano Forghieri; o presidente da Associação Brasileira de Cirurgiões-Dentistas, Sílivo Checchetto; e o presidente da comissão organizadora do 32º Congresso Internacional de Odontologia de São Paulo, Dr. Wilson Chediek.

O carimbo comemorativo ficará à disposição do público em agência ainda a ser definida. A marca postal também pode ser adquirida na Central de Vendas à Distância dos Correios, por meio dos Correios online.

Novidades em ortodontia e cirurgia bucomaxilofacial

A Editora Elsevier acaba de lançar o livro **Deformidades Maxilomandibulares: Tratamento Ortodôntico-Cirúrgico**, que traz técnicas atuais em ortodontia e cirurgia bucomaxilofacial, escrito por Pierre Canal, professor da Faculdade de Odontologia do Centro Hospitalar Montpellier, e Patrick Goudot, chefe do Serviço de Estomatologia/Cirurgia Maxilofacial do Hospital Pitié-Salpêtrière.

A obra oferece conteúdo essencial e específico sobre a cirurgia ortognática.

Ilustrada com mais de 500 fotografias e radiografias originais, aborda um grande número de procedimentos, esquemas de cirurgia variados e diversos casos clínicos de deformidades maxilares e mandibulares (Classe II, Classe III, anomalias cruzadas).

Preço: R$ 189,00

E-book disponível também nas lojas virtuais Kobo, Amazon, Google, Iba, Cultura, Gato Sabido, Positivo e eBook Cult, entre outras.

Sessão cinema: indicados ao Oscar

Os filmes que foram indicados e que ganharam o Oscar são os mais cobiçados nas bilheterias de cinemas no mundo todo. Em 2014, nove títulos concorreram como Melhor Filme, o que aumentou a lista dos cinéfilos de plantão.

Listamos seis que não dá pra perder: **O Lobo de Wall Street**, com Leonardo Di Caprio, **Gravidade**, do diretor mexicano Afonso Cuarón, **Nebraska**, uma produção em preto e branco, **Ela**, com Joaquin Phoenix, **12 anos de escravidão**, melhor filme dramático pelo Globo de Outro 2014, e **Philomena**, que retrata uma história real.

Divulgação

O LOBO DE WALL STREET
(The Wolf of Wall Street)

Drama

Lançamento: 24/01/2014

Reprodução

NEBRASKA

Drama

Lançamento: 14/02/2014

Divulgação

12 ANOS DE ESCRAVIDÃO
(12 Years a Slave)

Drama

Lançamento: 07/02/2014

Vencedor do Oscar de Melhor Filme, Melhor Atriz Coadjuvante e Melhor Roteiro Adaptado

Reprodução

GRAVIDADE
(Gravity)

Ficção científica

Lançamento: 11/11/2013

Vencedor do Oscar de Melhor Diretor e Melhor Trilha Sonora Original

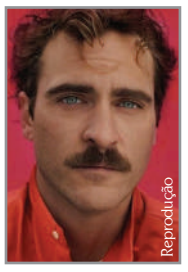
Reprodução

ELA
(Her)

Drama/romance

Lançamento:14/02/2014

Vencedor do Oscar de Melhor Roteiro Original

Divulgação

PHILOMENA

Drama

Lançamento: 14/02/2014

Passeio cultural

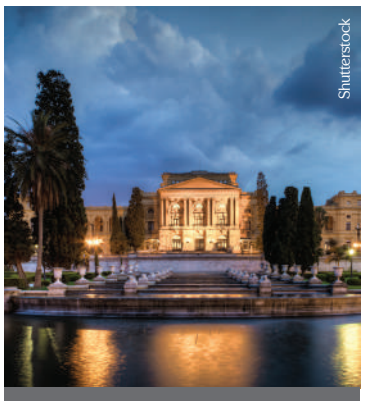
Shutterstock

Museu Paulista, localizado no Ipiranga, na capital paulistana

Quantos museus você conhece na sua cidade? Uma visita a exposições é sempre bem-vinda e nem sempre é preciso ir longe para ver peças encantadoras. O Brasil é rico em história e abriga uma grande seleção de obras que não deixam a desejar mesmo aos mais exigentes.

Vale a pena organizar-se e conhecer os museus da sua região. Assim, você pode montar sua própria rota cultural e compartilhá-la com amigos e familiares. Uma boa pedida é ir a estes lugares com visitantes de outras cidades, para que eles também possam conhecer a cultura local e ter novas histórias para contar de suas viagens.

Dieta pré-histórica

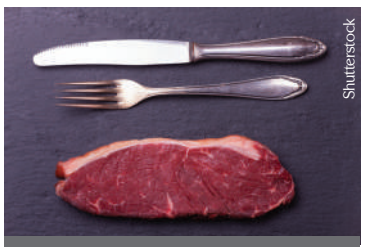
Shutterstock

Dieta imita alimentação do homem das cavernas

Paleolítica é o nome da dieta que vem gerando polêmica, com muitos adeptos e desafetos. Sua proposta é comer apenas o que se poderia caçar, matar, colher ou tirar da terra – ou seja, a dieta natural do homem pré-histórico.

Estariam fora do cardápio alimentos plantados, vindos da prática da agricultura (cereais e leguminosas), além de produtos processados e artificiais. Óleos extraídos de sementes também ficam de fora. Já o leite, alguns aceitam e outros não.

Por conta disso, a dieta ganhou a antipatia de muitos. Excluir os grãos e abusar na carne vai contra princípios da pirâmide alimentar tradicional, que representa uma dieta considerada balanceada. Mas, para os adeptos, o consumo de grãos pode ser eliminado, já que a agricultura foi desenvolvida tempos depois do início da história da humanidade.

Para os curiosos, o ideal é buscar a orientação de especialistas.

Sommelières falam sobre as uvas Merlot

No universo dos vinhos, a cepa tinta Merlot tem grande prestígio e é listada entre os tipos de uva mais cultivados no mundo (perde apenas para a Cabernet Sauvignon) e está presente nas principais regiões produtoras.

"Ela produz vinhos tipicamente mais macios, mais frutados, menos tânicos que a Cabernet, contudo, exibe a mesma maravilhosa fragrância e riqueza", explica Simone Sylvestre, sommelière do site vinno.com.br.

A espécie tem fortes laços com a famosa Bordeaux, região onde a variedade se originou. "A Merlot prevalece nos vinhos de St. Emilion e Pomerol, áreas que encantam com seus vinhedos", completa Ana Paula Oliveira, sommelière da importadora World Wine.

Merlot harmoniza com carne bovina, cordeiro, pimentão recheado e massas com molho de carne.

Shutterstock

Merlot: vinho mais macio e frutado

Você é indispensável?

Neste livro, **Seth Godin**, o guru do marketing pessoal, fala sobre como tornar-se indispensável no trabalho e na vida. O título original em inglês, **Linchpin**, ilustra exatamente isso. *Linchpin* é o nome do parafuso que liga a roda à bike. Ele foi desenvolvido unicamente para isso e sem ele não se anda de bicicleta.

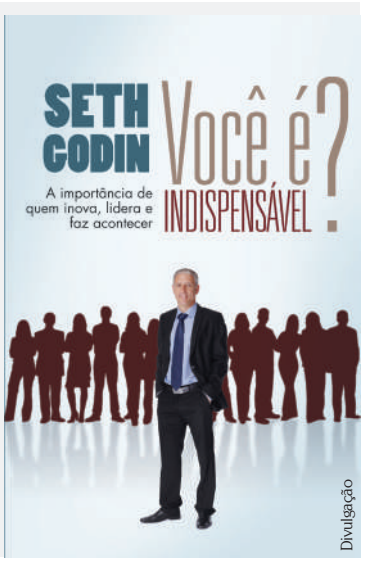

Divulgação

Vem aí, um evento de grande relevância na Odontologia Estética.

Meeting Internacional de Odontologia Estética de São Paulo

18-20 · Set · 2014
Espaço Immensità
Mercure Nortel

Os desafios da clínica diária

Programação inicial, com a presença das mais influentes autoridades da área.

Eduardo Miyashita
Presidente do Meeting

Rony Christian Hidalgo – Peru
Desenho sorriso digital

Leonardo Muniz – Salvador
Ortodontia e estética

Edson Araújo – Florianópolis
Quando indicar resina em dentes anteriores ou faceta?

Mauricio Umeno Watanabe – Birigui
Estética do sorriso

Leonardo Buso – São Paulo
Quando indicar coroa ou faceta laminada?

Marcelo Bassani – São Paulo
Estética periodontal e peri-implantar

Henrique Holweg – Santa Maria
Como selecionar a plataforma de Implante para casos estéticos?

Marco Antonio Bottino – São Paulo
Planejamento estético integrado

Carlos Eduardo Francci – São Paulo
Harmonização do sorriso

Charles Melo Freire – Curitiba
Remodelação estética do sorriso

Mário Fernando de Goes – Piracicaba
Como selecionar o sistema adesivo?

Rodrigo Othávio A. Souza – Natal
Próteses em Zircônia, posso confiar?

Victor Grover Rene Clavijo – São Paulo
Como harmonizar facetas e implantes?

Ewerton Nocchi Conceição – Porto Alegre
Quando indicar resina ou onlay em dentes posteriores?

Para mais informações: gsenne@gsenne.com.br – (11) 4368-5678

Realização
ABO Associação Brasileira de Odontologia
Seção São Paulo

Comercialização
GSENNE Soluções em Negócios

Colgate®

DESCOBRIMOS SEU SEGREDO PARA CUIDAR BEM DA GENGIVA DOS SEUS PACIENTES: SEU CONHECIMENTO E ALIADOS EFICIENTES.

Sistema Completo para o Cuidado Gengival. Seu melhor aliado.

Serviços Profissionais: 0800 703 9366

www.colgateprofissional.com.br

facebook.com/ColgateProfissionalBR